27 października 1995 r. Nr 250 (29)

Super Relaks Echo Dnia

TELE-ECHO
strony od 15 do 34

Groby, na których kwitnie życie
strona 5

Wraca zakon Bożogrobców

Jerozolima w Miechowie
strony 10 i 11

Czy „stare" wojsko powinno rządzić „młodym"?

FALA STRACHU
strony 6 i 7

SALON SPRZEDAŻY VOBIS MICROCOMPUTER
KIELCE, UL. WARSZAWSKA 6, TEL. (0-41) 68-21-68, FAX (0-41) 68-03-69

Moje marzenia o komputerze

Niech mój komputer będzie narzędziem pracy, nauczycielem i przyjacielem całej rodziny;

Niech będzie tak nowoczesny, aby mógł służyć mi przez lata;

Niech jego konstrukcja i wykonanie spełniają światowe normy jakości;

Niech jego kupno nie postawi na głowie mojego domowego budżetu;

Niech ma pewny, łatwo dostępny i godny zaufania serwis;

Niech zawsze będzie ktoś, kto pomoże mi jeżeli pojawi się problem;

Niech jego producent ma ustaloną, wysoką renomę i dobrze rozwiniętą sieć sprzedaży;

I wreszcie - niech praca z nim będzie bezpieczna.

Tylko VOBIS MICROCOMPUTER

um/bo

Najmłodszy polski profesor pracuje w kieleckiej WSP!

NAUKA TO NIE WYŚCIGI

Rozmowa z prof. dr. hab. IRENEUSZEM BOBROWSKIM, dyrektorem Instytutu Filologii Polskiej Wyższej Szkoły Pedagogicznej w Kielcach oraz wicedyrektorem Instytutu Języka Polskiego PAN w Krakowie, od 5 października tego roku najmłodszym profesorem w kraju.

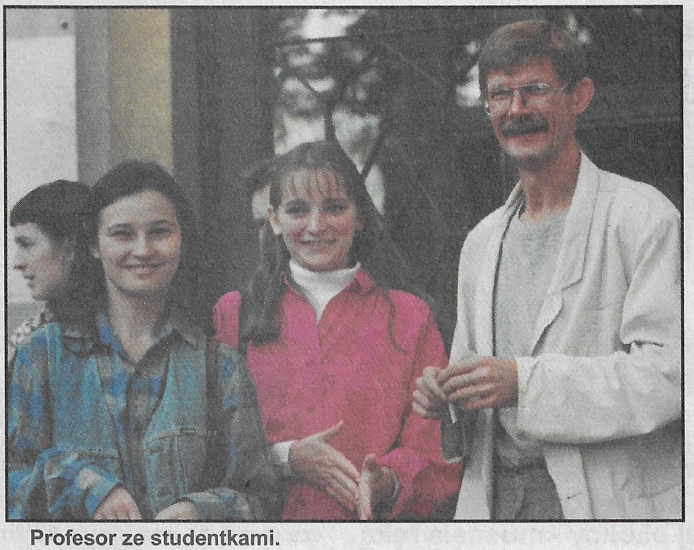

Profesor ze studentkami.

*** W wieku 37 lat nominację tzw. profesora tytularnego wręczył panu prezydent RP Lech Wałęsa. Jak to jest być najmłodszym profesorem w Polsce?**

- Bardzo przyjemnie jest otrzymać tytuł z rąk prezydenta, na którego się głosowało. Jeśli zaś chodzi o wiek - nie jest przecież najważniejszy. Nauka nie ma nic wspólnego z wyścigami. Nie jest ważne kto pierwszy, ważniejsze kto lepszy, komu udało się znaleźć pomysł.

*** Ostatnio wydany I tom „Gramatyki opisowej języka polskiego” pana autorstwa ma podtytuł „Zarys modelu generatywno-transformacyjnego”, to brzmi przecież w sposób dość ścisły...**

- To prawda. Można powiedzieć, że obszar moich dociekań leży blisko matematyki. Interesują mnie bowiem zastosowania systemów logicznych do budowania gramatyki języka naturalnego, badanie, na ile jakiś system logiczny pasuje do opisu tego języka, na ile zaś jest inny. W sferze moich zainteresowań znajduje się także próba znalezienia odpowiedzi na pytanie natury już bardziej filozoficznej - czy granice języka są jednocześnie granicami poznania świata?

*** Proszę powiedzieć, czy miłość do gramatyki zaczęła się na początku pana edukacji?**

- Absolutnie nie. Nauka wcale mnie nie zajmowała, nigdy jednak nie sprawiała mi trudności. Uczyłem się szybko i krytycznie. Należałem do mało pokornych, a początek moich studiów wcale nie wskazywał na to, że kiedyś je ukończę. Na szczęście trafiłem na wspaniałych nauczycieli akademickich i to mnie uratowało. Studiowałem na Katolickim Uniwersytecie Lubelskim. Przełom przyszedł na 3 semestrze. Zmarła bardzo bliska mi osoba, która wywarła ogromny wpływ na moje życie. To była bardzo bolesna strata. Uciekłem w książki i właśnie egzamin z gramatyki zdałem na 5 z plusem, jako pierwszy chyba w historii tej uczelni. Zresztą czerwieniłem się z tego powodu, szczególnie gdy koledzy wytykali mnie palcami, bo bycie „gramolem” /najlepszym z gramatyki/ należało do złego tonu.

*** Po trzecim roku znalazł się pan na studiach w Holandii.**

- Tak. Chciałem studiować teorię literatury i filozofię. Bardzo miło wspominam ten okres, chciałem nawet zostać tam na stałe, jednak grono przyjaciół poczęło się kruszyć, gdy stałem się ich konkurentem. Teraz mam więcej znajomych wśród holenderskich lekarzy niż językoznawców. Pomimo trudnych warunków materialnych postanowiłem podjąć pracę w kraju. Wróciłem na KUL. Okazało się jednak, że wśród kadry naukowej panuje tam dużo gorsza atmosfera, niż w środowisku studenckim. Dzięki prof. **Marianowi Kucale**, któremu zawdzięczam naprawdę bardzo wiele, znalazłem się w Instytucie Języka Polskiego Polskiej Akademii Nauk w Krakowie. Nie było to wcale łatwe, ponieważ absolwenci KUL nie byli wówczas zbyt lubiani. W Krakowie miałem to szczęście, że dosyć prędko doceniono moją pracę i dalej potoczyło się szybko - doktorat, habilitacja. No, przy habilitacji było trochę problemów, bo jako niepokorny skrytykowałem kilka osób. Oczywiście była to krytyka wyłącznie poglądów. W naszym jednak kraju co niektórzy ciągle się o to obrażają. Za to przy profesurze wszystkie głosowania były jednomyślne.

*** Blisko 70 publikacji, 4 książki, udział w pracach nad słownikiem Kochanowskiego. To musi być wielka satysfakcja, gdy ma się taki poważny dorobek naukowy.**

- Na pewno tak. Dużo jednak więcej radości dają mi moi doktorzy, a dwoje z nich szczególnie. Poprowadzą w kieleckim instytucie wstęp do językoznawstwa i gramatykę opisową. Także dużo satysfakcji daje wprowadzony w WSP świetny program językoznawczy. Za jeden z lepszych w Polsce uznali go wybitni językoznawcy, m.in. Roman Laskowski, Maciej Grochowski. Najważniejsze jednak, że do programu przekonani są sami studenci. Także dużo satysfakcji daje samo kierowanie i organizowanie pracy instytutu, współpraca z ludźmi. Istotne i ważne jest tu, aby pracownicy i studenci czuli się dowartościowani.

*** Czy ma pan dla swoich studentów jakąś cudowną receptę na sukces?**

- Niestety, nie ma takiej recepty. Myślę, że wszystko to kwestia przypadku. Oczywiście nie ma mowy o sukcesie bez pracy, w ostatecznym jednak rozrachunku decyduje splot okoliczności, szczęście.

*** Porozmawiajmy o pana zainteresowaniach i pasjach pozazawodowych.**

- Pasjonuje mnie sport. Sam zresztą jestem rekordzistą liceum, do którego uczęszczałem, w skoku w dal - wynik 6,13 m. Poza tym kocham piłkę nożną. Wracając do pasji. Uwielbiam również otaczać się ludźmi, jestem bardzo towarzyski i cenię w ludziach otwartość, swobodę. Nie lubię sztuczności. Dlatego ważne są dla mnie na przykład partnerskie układy ze studentami.

*** Opłaca się być dzisiaj profesorem?**

- Oczywiście, że zarobki powinny być generalnie wyższe, ja jednak nie narzekam. Wiedziałem przecież na co się decyduję wracając do Polski. Cieszę się, że stać mnie na wyjazdy do Holandii.

*** Dziękuję za rozmowę i życzę dalszych sukcesów.**

MIROSŁAW WODNIK
Fot. Grzegorz Romański

W numerze

*** Dziewczynka z kompleksami.** Wstrząsający reportaż o dzieciach wykorzystywanych seksualnie przez ojca. **str. 4**

*** Groby, na których kwitnie życie.** Nasz reporter odwiedził grób znanego muzyka - Ryszarda Riedla, na który przed rokiem przyjechała 1 listopada ekipa „harleyowców”. **str. 5**

*** Fala strachu.** Czy w wojsku powinien panować nieformalny porządek? **str. 6-7**

Zdjęcie na okładce Grzegorz Romański

*** Pogwarki przy browarku i Anegdoty od Was.** **str. 9**

*** Mamy swoją Jerozolimę.** Do Miechowa po ponad 150 latach może wrócić zakon Bożogrobców! **str. 10-11**

*** Koniec klątwy.** W Radomiu można pomalować skórę na 18 kolorów. **str. 11**

*** Prezydent ‘95.** W cyklu przedstawiającym najpoważniejszych kandydatów do prezydentury tekst o Aleksandrze Kwaśniewskim. **str. 14**

*** Tele-Echo** **str. 15-34**

*** Niech mówią co chcą, byleby z nazwiskiem.** Znany aktor Leonard Pietraszak w wywiadzie specjalnie dla „Echa Dnia”. **str. 17**

*** Moto-Echo.** „Citroen xantia”. **str. 38**

*** Amorek** **str. 40-41**

*** Zdrowie i Uroda** **str. 42-43**

*** Sport.** Tanie medale braci Olechów. **str. 45**

*** Krzyżówka z dziewczyną** **str. 46**

„Super-Relaks” „Echa Dnia” redaguje **STANISŁAW WRÓBEL** z zespołem. Skład „Echo Press” - **Andrzej Grdeń** i **Grzegorz Łaskawski.**
Druk - EXBUD - Poligrafia SA

- Ja już współżyłam. Robi to ze mną ojciec już od 5 lat - mówiła szesnastolatka

DZIEWCZYNKA z kompleksami

Przyszła do ośrodka sama. Drobna, skulona, blada. Siadła przed lekarką i powiedziała, że ma bóle brzucha. - Gdzieś tak w tej okolicy - musnęła ręką podbrzusze.

- Długo?

- Dosyć.

- Może są one związane z okresem?

- Na pewno nie! - powiedziała kategorycznie.

Rozpoczęły się badania. Najpierw rutynowe - krew, mocz. Potem pani doktor delikatnie zaczęła ją przygotowywać do badania ginekologicznego.

- Powiedziałam jej, że to badanie odbędzie się w obecności mamy, że nie stanie się jej nic złego, że użyty będzie specjalny cewnik - mówi młoda lekarka z ośrodka zdrowia. - Starałam się być delikatna, żeby nie wystraszyć niespełna szesnastoletniej dziewczynki. Popatrzyła na mnie z jakąś determinacją i wyrzuciła z siebie: - Ja już współżyłam. Robi to ze mną ojciec już od pięciu lat.

Lekcje „miłości"

Odkąd pamięta, zawsze ich bił. W pierwszej klasie, gdy trzeba było się rozebrać na gimnastyce, Basia za nic nie chciała ściągnąć rajtuzów, bo miała sine nogi. Po pijanemu ojciec dostawał amoku i wtedy lepiej było schodzić mu z oczu. Gdy rysowała tatusia na lekcjach rysunków, to zawsze jakoś wychodził podobny do świni. Nie tylko ona była zastraszona. Rodzeństwo też. A przybywało tego drobiazgu z roku na rok. Teraz jest ich siedmioro, najmłodszy brat ma dwa latka. Wtedy, pięć lat temu, gdy chodziła do piątej klasy, przyszedł bardzo pijany. Mamy nie było, poszła po mleko. Dzieci spały. Ona też. Mają tylko dwie małe izdebki, więc w jednej śpią dzieci, a w drugiej rodzice i aktualne niemowlę. Siostra była malutka i spała w ich pokoju. Płakała.

- Baśka, chodź tu! - zawołał. Poszła, bo jakby nie zrobiła tego, to by ją wywlókł z łóżka za włosy.

Kazał jej się położyć. Podciągnął jej koszulę do góry, a sam ściągnął spodnie. Był obrzydliwy. Tak wstrętny, że ta świnia, którą rysowała na lekcjach jako tatusia, była przecudnej urody. Broniła się, krzyczała. Zagroził, że jak się nie zamknie, to ją tak skatuje, że się już nigdy nie podniesie. Wiedziała, że nie były to pogróżki. Potrafił ją skopać jak psiaka pałętającego się pod nogami.

I tak to się zaczęło. Nie mówiła matce ani nikomu, bo bała się jego bicia. Chałupka jest mała, pełno w niej ludzi, ale nikt przez długie miesiące i lata nie zorientował się, że „tatuś" daje najstarszej córce lekcje „miłości".

- Wydawał mi różne polecenia, na przykład kazał iść na strych po zboże. Szłam, choć wiedziałam, że to tylko pretekst, że zaraz i on tam wejdzie i będzie się do mnie dobierał. Zawsze robił to brutalnie i agresywnie. Nigdy nie okazywał mi w tych momentach żadnej czułości. Był wściekły, jak mu ktoś przerwał. Gdy prosiłam, błagałam go, żeby mi tego nie robił, śmiał się tak obleśnie i mówił: a po co ty to masz? My nie robimy nic złego. To jest normalne. Dlaczego zdecydowałam się przyjść do pani doktor?

Przychodzi taki moment, że człowiek nie może już dłużej czegoś znieść, wytrzymać. Musi komuś opowiedzieć o swoich przeżyciach albo z sobą skończyć. Gdy wołał mnie do obórki i tam w oparach gnoju robił ze mną coś, co normalni ludzie nazywają kochaniem się, miłością, to przecież można raz na całe życie nabrać do miłości obrzydzenia, bo ona zawsze już chyba będzie mi się kojarzyła z wstrętną gębą ojca, z jego sapaniem i ze smrodem świńskiego gnoju.

Początkowo, gdy zaczął z nią to robić, nie miała okresu. Potem, gdy dojrzała, zaczęła się bać, że zajdzie w ciążę. Buntowała się. Przezwyciężał jej opór siłą, po chłopsku - lał w łeb, a gdy upadła, robił swoje. Nie wie, może trwałoby to jeszcze dłużej, bo wszystko w końcu spowszednieje, gdyby nie zorientowała się, że on zaczął to robić z młodszą o rok siostrą. A potem wyszło na jaw, że przygotowywał sobie jeszcze młodszą. Pięć córek, więc razem z matką miałby niezły haremik własnego chowu.

Sprawy rodzinne

Co się czuje do takiego ojca? - Po pierwsze - mówi Basia - nie chce się go widzieć na oczy. Ile ja razy marzyłam, żeby on więcej do nas nie wrócił. Niby nie dopuszczałam myśli, żeby mu się coś złego stało, ale ona gdzieś w zakamarkach mojego umysłu błąkała się. To chyba jest nienawiść, chociaż ja nie wiem, czy po tym, co przeżyłam, potrafię odczuwać takie emocje, jak miłość, lubienie kogoś czy nienawidzenie.

Wydaje mi się, że te uczucia są we mnie jakieś niepełne, stłamszone. Drugim dominującym uczuciem do tego człowieka jest wstręt. I ja go odczuwam z wielką mocą. Czasem na samo wspomnienie chce mi się wymiotować.

Kiedyś w przypływie bezsilnej rozpaczy pomyślała, że opowie o wszystkim dziadkom, rodzicom ojca. Kazali jej milczeć i nie puszczać pary z gęby. To są sprawy rodzinne i nikt nie powinien o nich wiedzieć. Dziadek wyraził się nawet, że powinna milczeć dla dobra rodziny.

- Gdy już wyrzuciła z siebie tę straszną tajemnicę - mówi lekarka - nie wiedziała, co ma z sobą począć. Natychmiast powiadomiłam Komitet Ochrony Praw Dziecka. To był piątek. W poniedziałek mieli stamtąd przyjechać, a Basia bała się wracać do domu. Postanowiła pojechać do wujka. W poniedziałek znów była przed moim gabinetem. Okazało się, że listownie powiadomiła o swojej decyzji matkę. Przyjechała do ośrodka, zaraz też zjawili się policjanci. Basia w obecności mojej i matki została przesłuchana. Ojca aresztowano.

Matka nic nie wiedziała

- Nie miałam pojęcia, że posunął się do takich czynów - twierdzi matka Basi. - Widziałam, że zachowuje się wobec córek nieprzyzwoicie, jak na ojca. Obmacywał je. Zwracałam mu uwagę. Może za delikatnie, ale my wszyscy żyliśmy w wielkim strachu przed nim. Zaprzeczał, mówił, że coś sobie wymyślamy. Zawsze był trochę zboczony, w stosunku do mnie też. Takie... zwierzę. Teraz, gdy już wiem wszystko, nie wyobrażam sobie innego rozwiązania, jak rozwód. Będzie mi ciężko wychować samej siedmioro dzieci. Ale z nim byłoby to niemożliwe.

Gdy podczas śledztwa dziewczynki zaczęły wyciągać na jaw skrywane przez lata tajemnice, tatuś przysłał im z więzienia, przemycony poza więzienną cenzurą, list. Groził w nim swojej żonie, że i ona pójdzie do więzienia, bo on ujawni, że kiedyś tam usunęła ciążę. Dzieciom przedstawił wizję pobytu w domach dziecka.

Do akcji ruszyła też rodzinka zwyrodniałego tatusia. Brat zajeżdżał tu kilkakrotnie, kazał im odwoływać zeznania i wyp... z domu, bo tu, po odsiedzeniu niesłusznego wyroku, wróci jego braciszek. To jego, a nie ich dom! Wreszcie sąsiedzi przyszli z pomocą zastraszonej kobiecie i przegonili intruza. Ale i tak nie daje im spokoju. Zostawia samochód w polu, a sam chyłkiem przemyka się do ich domu.

W dzień bierzmowania Basi cała rodzina ojca przyjechała i awanturowała się, że tak skrzywdzono biedaka. To jemu się współczuje, a nie sponiewieranym, okradzionym z dzieciństwa dziewczynkom.

- Wstydu nie macie! - krzyczał dziadziuś - mówi Basia - zobaczycie, na ulicę będziecie się wstydziły wyjść, że własnego męża i ojca wsadziłyście do więzienia. Tak on rozumie krzywdę. Żałuję, że nie powiedziałam o tym komuś takiemu jak pani doktor wcześniej. Ale byłam za mała, za głupia i za bardzo zastraszona.

Kazirodcza okolica

Kilka dni temu pani doktor napisała list do Komitetu Ochrony Praw Dziecka w Radomiu. Informuje w nim, że w jej rejonie kilka miesięcy temu powiesiła się 18-letnia dziewczyna. Była od kilku lat, po śmierci matki, wykorzystywana przez ojca. Człowiek ten nadal opiekuje się dwiema córkami w wieku szkolnym. Ten fakt ją bardzo niepokoi...

Dobrze, że chociaż ją. Rodziny, otoczenie milczą.

WIESŁAWA SADOWSKA

W dniu zmarłych na tyski cmentarz wjechały „harleye”

GROBY, NA KTÓRYCH KWITNIE... ŻYCIE

Groby są ostoją spokoju, symbolicznym przejawem szacunku dla tych, którzy odeszli na zawsze. Otulone mgłą ciszy wzywają do opamiętania, prowokują do zadumy nad swoim losem. Kamienne płyty ograniczają wszechpotężne królestwo śmierci. Są jednak groby, na których króluje... życie.

W większości kultur cmentarze są miejscem powagi i żalu. Wyjątkiem są Cyganie. 1 listopada w dniu Wszystkich Świętych organizują na cmentarzach tzw. cygańskie dziady. Rozkładają na grobach chusty, jedzą, piją, częstując niekiedy przypadkowych przechodniów. Dla „pokrzepienia” zmarłego polewają groby alkoholem. Najczęściej można to zaobserwować u Cyganów z grupy Lowarii na cmentarzu na Bródnie w Warszawie. Nie mniejsze „uczty” odbywają się na grobach niektórych muzyków.

Jim Morrison

Jednym z najbardziej znanych grobów w świecie jest grób **Jima Morrisona**, wokalisty legendarnej grupy „The Doors”, położony w historycznej nekropolii Pere La Chaise w Paryżu.

Przy bramie wejściowej jest tablica z planem cmentarza. Ci, którzy idą na grób Jima, nie muszą jednak na niego spoglądać. Dziesiątki strzałek i napisów nakreślonych mazakami i długopisami na grobowcach wskazują drogę do grobu Morrisona. Bez trudu można tam dojść za grupami młodych ludzi, którzy niosą z sobą gitary i alkohol, podążając ku niewielkiemu kamieniowi, stojącemu na nagrobnej płycie. Kiedyś było na niej mosiężne popiersie muzyka, potem ktoś oderwał Jimowi nos, a w końcu posąg zniknął. Na podstawie posągu można odczytać napis: „Jim Morrison 1943-1971”. Grób ozdobiony jest tysiącami napisów, podobnie jak sąsiednie. Na nic zdają się próby zmywania owych „pamiątek”. Po kilku dniach groby pokrywają się nimi na nowo.

Na grobie trwa... piknik

Młodzi ludzie piją alkohol, śpiewają, przygotowują sobie posiłki. Wokół grobu unosi się nieustannie obłok palonego tytoniu i trawki. Jedni chwieją się na nogach, inni leżą na grobie lub siedzą na sąsiednich grobowcach. Wszędzie wałęsają się cmentarne... koty. Żywią się resztkami jedzenia przynoszonego przez fanów Morrisona.

Od czasu do czasu ktoś przyprowadzi na grób psa, czasami nawet hodowlanego szczura. Jedni się śmieją, inni płaczą. Słychać muzykę z magnetofonu. Wieczorem niektórzy decydują się na nocleg na cmentarzu, inni odchodzą.

W Polsce najbardziej znanym grobem tego typu

jest grób Ryszarda Riedla,

legendarnego wokalisty grupy „Dżem” zmarłego w lipcu 1994 r. Znajduje się na cmentarzu Głównym w Tychach, za miastem przy szosie z Gliwic do Oświęcimia. Nie trzeba długo pytać. Już policjanci, kontrolujący ruch kilka kilometrów przed cmentarzem, bezbłędnie wytłumaczą, w której części cmentarza pochowany jest Rysiek. Przy cmentarnej bramie wszystkie kobiety sprzedające znicze i kwiaty wskazują pomnik Riedla. Po lewej stronie cmentarza, niedaleko muru, pomiędzy wykopanymi przez koparkę „świeżymi” grobami, gromadzą się młodzi ludzie. Klękają przy czarnej, granitowej płycie z napisem „W życiu piękne są tylko chwile” i nazwiskiem muzyka z datami: 7.9.1956 - 30.7.1994”. Jeszcze kilka tygodni temu nie było płyty, a jedynie usypana mogiła. - Prawie całkowicie ją rozdeptano - mówi kilkunastoletnia dziewczyna, która ma w sąsiedztwie grób ojca. Niektórzy kładli się na mogile w śpiworach, inni nocowali obok. Dziewczyny płakały. Czasami naprawdę jest tu bardzo głośno. Starsza kobieta zbiera puste butelki po piwie, papierosy, pety, wyrzuca je do śmietnika, odchodzi. Nadchodzi kilkunastoosobowa grupa młodych ludzi. Najpierw się żegnają, potem wyjmują piwo i piją. Resztki wylewają na ziemię koło grobu. Chłopak zaczyna grać na gitarze, ale po kilkunastu minutach przerywa, widząc przechodzącą kobietę w żałobie. Dziewczyny kładą na grobie trzy róże. Do jednej z nich przywiązana jest biała, nadmuchana prezerwatywa z napisem „W życiu piękne są tylko chwile” - „Ryśkowi od Kasi”.

W ubiegłym roku podczas dnia zmarłych na cmentarz wjechali „harleyowcy”. Huk maszyn wywołał na tyskim cmentarzu prawdziwą panikę. „Harleyowcy” zapalili świeczki na grobie Ryśka i odjechali. - Najwięcej ludzi jest na cmentarzu w dniu imienin i urodzin Riedla - mówi kobieta sprzedająca znicze. Najpierw śpiewają, potem piją i jedzą. Nocują tu przy samym murze cmentarza. Ostatnio przybyło tu kilkaset osób, którzy byli na festiwalu „Rawa Blues” w Katowicach.

- Na marmurową płytę złożyli się muzycy - kumple Ryśka. Kosztowała ok. 30 mln - mówi kwiaciarka. - Trochę pieniędzy dołożyła matka, która jest w Niemczech. Za to żona nie interesuje się grobem. Ja jej tu nie widziałam ani razu.

Od czasu do czasu przy cmentarzu

zatrzymują się wycieczki szkolne,

głównie ze szkół średnich. Idą na grób swego idola, palą świeczki. Podobno wkrótce obok cmentarza, na budowanym właśnie parkingu, ma stanąć pomnik Ryśka Riedla, ktoś chce budować w pobliżu kawiarnię. Nikt nie przechodzi koło grobu, aby nie stanąć choć na chwilę, i nie popatrzeć. Do grupy młodzieży podchodzi starsze małżeństwo. Kładą kwiaty na płycie, na której stoi już kilka butelek po piwie. Milkną rozmowy. „Cześć Rychu” - mówi starszy mężczyzna. Na chwilę przy grobie robi się cicho. Po chwili znowu zaczyna kwitnąć życie.

PAWEŁ CIEPIELA

Grób Ryszarda Riedla - kwiaty, znicze i... piwo. *Fot. Paweł Ciepiela*

Nasza redakcja otrzymała list w swej wymowie bardzo kontrowersyjny. Napisał do nas „stary" żołnierz przekonując, że instytucja „fali" w polskiej armii jest potrzebna, a nawet pożyteczna. Korespondencję - którą publikujemy - udostępniliśmy specjaliście od tego tematu posłowi Ryszardowi Nowakowi z Unii Pracy, który z „falą" walczy już od roku. Niniejszy materiał zawiera garść jego doświadczeń, wypowiedzi żołnierzy, w tym - anonimowo - majora wojsk powietrzno-desantowych - oraz opinie psychologa.

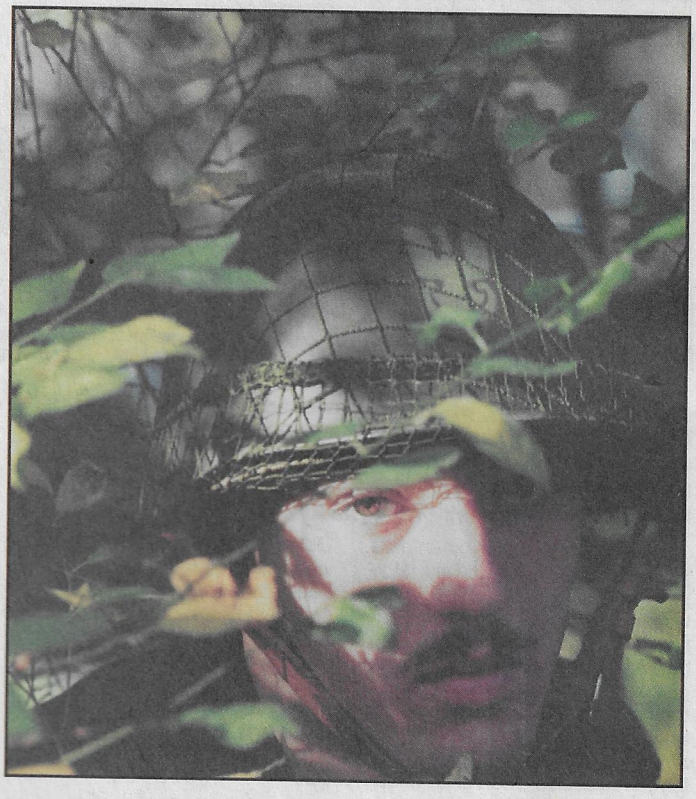

Młody żołnierz musi pocierpieć, by potem rządzić? Czy wojsko bez dziadków, jesionów, wicków i kotów byłoby wielkim chaosem?

FALA STRACHU

Szanowna Redakcjo

Ostatnimi czasy w niektórych gazetach lub telewizji pojawia się dużo na temat wojska, a w szczególności na temat nieformalnej podkultury żołnierskiej, jaką jest fala. Nie piszę fala w cudzysłowie, ponieważ fala jest tak stara jak wojsko i śmiem twierdzić, że bez niej cały interes pogrążył by się w takim haosie, że żaden mądry nie doszedłby o co chodzi. Wiem co mówię, bo od prawie ośmiu miesięcy mam wątpliwy zaszczyt przebywania w instytucji o nazwie Wojsko Polskie. Fala to jest coś takiego co jest, było i będzie po wsze czasy. Gdyby nie ona to na pododdziałach zapanowałby burdel, że aż miło patrzeć. Dzięki podziałom falowym, jeden jesion lub pingwin potrafi utrzymać wzorowy porządek lub ład i dyscyplinę na kompani nad dziesięcioma lub więcej młodych. I nie ma żadnej dyskusji, że ja nie będę sprzątał, bo tamten lub inny robi mniej lub nie robi wcale. Ale powiedzcie sami, jakby to wyglądało, gdyby przyszedł taki kocina, który ma jeszcze kosmos cyfrę i powiedział, że on nie sprząta, bo jesion sobie leży. Ale nie pomyśli sobie każdy, że gdy młody nie myślał jeszcze o armii, to jesion jebał rejony, że aż huczało. Pozatym taki kotek ma świadomość, że odwali co swoje i będzie miał spokój... Przecież taka kocina nie będzie stać i palić, kiedy jest syf na kompani. Mogę powiedzieć, że każdy u mnie na kompani idzie falowo i każdy to akceptuje. Dam przykład. Młoda wiosna jest u nas na kompani jak na razie najmłodszym poborem i cała praca porządkowa spoczywa w ich rękach. Dodatkowo mają swoich dekli, czyli „zimę 95", którzy pilnują i odbierają im porządki, wicków, jesionów i dziadków z lata, których muszą słuchać i wykonywać polecenia wszystkie bez wyjątku. Jak przyjdzie lato 95 ze szkółek to lato 94 obetnie wszystkie fale po kolei, czyli kotów na dekli, dekli na wicków, a wicków na dziadków. I sami wywiną się na cywili i przestaną się wtrącać w życie na pododdziale i nikt już ich nie musi słuchać. I wtedy młodym podejdzie już ciepła woda, ręce w kieszeniach popuszczone na następne dziury i opinacze i wygięte blachy, dekle zalegną na wozach, wicki zaczną dziadować. I nikt nie będzie wnikał, że siedzi na wozie chociaż dzień wcześniej za takie coś nie wyszedłby z kibla przez całą noc. Taka hierarchia jest akceptowana przez wszystkich i przestrzegana skrupulatnie. Młody wie, że dostanie i odwali co swoje, a potem będzie miał coraz lżej. Poza tym mogę przyznać, że największą karą jest życie według regulaminu. To jest najgorsza kara jaka może spotkać żołnierza. Parę dni regulaminowego ścielenia kostek, pasa w szlufkach, rządów podoficera i gościo ma wszystkiego dość. Dużo się słyszy o wynaturzeniach powstałych pod wpływem alkoholu, katowaniu kotów itp. Od razu mówię, że to wielka bzdura, wymyślona przez dziennikarzy szukających taniej sensacji. Po pierwsze po pijanemu nie ma fali, nie trzeba słuchać takiego osobnika kimby nie był, a po drugie za bardzo przejebany, kot to zły kot, bo nie ma siły sprzątać.

Oglądałem kiedyś w telewizji wywiad z cywilem który był w armi i opowiadał. Z jego relacji wynikało, że cały czas był młody i cały czas go jebali. Jakby się nie zaklinał, to i tak w to nie uwierzę. Po pewnym czasie, każdemu podchodzi lżejsze życie. Mogę się założyć, że jak go obcięli to też nieźle przepierdalał młodych. A tak zupełnie na marginesie, to redaktor próbował na siłę wyciągnąć jak najdrastyczniejsze opisy, ale tylko te, które opisywały jego życie za młodego.

Wiem co mówię bo sam już dużo przeszedłem. Odjebałem co moje za młodego, obcięli mnie na dekla i każdy liczy się z moimi prawami. Co z tego, że bolało. To już było po raz ostatni i nikt więcej nie wypłaci mi już toboła. Za parę dni przyjdzie młode lato i każdy przeskoczy o jeden szczebel do góry.

Fala jest i będzie i być musi, każdy kto był w syfie to potwierdzi. Jeżeli będzie można wydrukujcie mój list, albo niech ktoś go przeczyta i napisze w miarę sensowny artykuł o armii.

/Nazwisko i adres do wiadomości redakcji/

PS. Pisownia zachowana zgodnie z oryginałem listu.

Do posła Ryszarda Nowaka zgłosiło się do tej pory około 30 bezradnych matek. Nie wierzą, że ich wypieszczeni synowie ni stąd, ni zowąd popełnili samobójstwo. Są przekonane, że zabiło ich wojsko. Ale nie potrafią tego udowodnić. Poseł Nowak, mimo najszczerszych chęci, również.

Szukałem czegoś, czym mógłbym się w tym Sejmie zająć. Obejrzałem przypadkiem film „Samowolka". Gdy byłem w wojsku, widziałem gorsze rzeczy, ale ten film mnie natchnął. Postanowiłem, że będę walczył z „falą" - mówi poseł Nowak.

Każdy, kto służył w polskiej armii doskonale wie, co to jest „fala". To hierarchiczny system kontroli i władzy, jaką nad młodym poborowym ma stary, czyli „dziadek". Wbrew pozorom, to nie wyczerpujące ćwiczenia na poligonie ani nocne alarmy są dla świeżego poborowego najbardziej uciążliwe. Prawdziwą grozą napawa go władza absolutna, jaką ma nad nim starszy kolega.

- To jest prawdziwe źródło tragedii - twierdzi poseł Nowak.

W Ministerstwie Obrony Narodowej nikt nie chce o „fali" rozmawiać. Według jednych, w ogóle nie ma tematu. Innym brakuje kompetencji i wiedzy, by go podjąć.

- Udawanie, że nie ma sprawy, jest kompletną głupotą. To tak, jakby ktoś uparcie twierdził, że Słońce kręci się dookoła Ziemi, a nie odwrotnie - twierdzi major wojsk powietrzno-desantowych pragnący oczywiście zachować anonimowość.

- Gdyby nie było „fali", nie byłoby porządku - twardo stawia sprawę **Andrzej Kupis,** rocznik '92, twierdza Kazuń.

- Jeżeli można przeżyć koszmar, to ja go przeżyłem - mówi Krzysztof, który wyszedł z wojska przed niespełna rokiem.

Dlaczegóż właściwie „fala" jest tak straszna? Co takiego dzieje się w polskim wojsku, utrzymywanym przez podatników, że wzbudza to aż tak wielkie kontrowersje? Czy rzeczywistość faktycznie wygląda tak, jak w słynnym filmie „Samowolka"?

- No to stopniujemy - proponuje poseł Nowak. - Żeby był porządek.

Jego zdaniem, stare wojsko, z nudów, dokonuje dziś cudów, by urozmaicić sobie monotonię służby. Zaczyna się od niewinnych igraszek.

Najbardziej niewinne jest wysługiwanie się „kotami", czyli najmłodszymi służbą. „Dziadkowie" wyłudzają od nich pieniądze i paczki, które młodzi dostają z domu. Nie ma taryfy ulgowej: jeśli jesteś „kotem", musisz dać to, co masz, bo zostaniesz zamęczony na sto różnych sposobów. A jeśli nie masz? Musisz zadziałać. Po co nosisz łeb na karku. Gdy „dziadek" potrzebuje szmalu na wódkę, stań na uszach i zdobądź, bo będzie z tobą krucho. Idź na miasto, sprzedaj wojskową bechatkę /ciepłą, zimową kurtkę/ albo cokolwiek innego: spodnie, buty, pas, co masz. „Dziadek" musi mieć to, co chce, bo służył tu rok przed tobą i ma swoje prawa.

Gdyby młody pobór stykał się tylko z tego typu szykanowaniem, byłaby to komfortowa sytuacja. Niestety, rzeczywistość jest znacznie bardziej ponura.

- Z moich doświadczeń wynika, że najbardziej powszechne jest psychiczne znęcanie się „dziadka" nad „kotem". Przybiera ono najróżniejsze formy. Od całkiem niewinnych, do wyrafinowanych tortur, których nie powstydziłoby się średniowiecze - twierdzi poseł Nowak.

Obelgi należą do form „niewinnych". „Kot" nie zasłużył na normalne traktowanie. Jest nikim i trzeba mu to uzmysłowić. A skoro tak - nie może mieć imienia. Zwyzywany od najgorszych, sponiewierany, ma to, na co zasłużył. Jeżeli „dziadek" odezwie się do niego po imieniu, „młody" pomyśli, że to święto.

Obelgi to jednak małe piwo. To da się, przy odrobinie umiejętności przystosowawczych, przeżyć. Zdarza się jednak, i to - zdaniem posła Nowaka - bardzo często, że żołnierz nie ma prawa do jakiejkolwiek prywatności. Jego listy są przez „dziadków" otwierane i czytane. Jeśli dziewczyna napisała do niego kilka czułych słów - będzie przedmiotem kpin przez wiele dni. Podobnie dzieje się z listami od rodziców. Wystarczy kilka słów pocieszenia ze strony matki, by młody wojak miał przechlapane wśród starych.

- Wystarczyło, by na kopercie napisano „szanowny pan" i już leżałeś na ziemi. - Jaki pan?! - pytał „dziadek". - Ty jesteś kot, ogon, zero praw! I jechałeś pompki, pięćdziesiąt, sto. Aż do zamęczenia - opowiada Krzysztof.

Ale i to nie wszystko. Poseł Nowak opowiada o listach i rozmowach, po których skóra mu na plecach cierpła. Słyszał o przypadkach, w których „starzy", z nudów, kazali młodym żołnierzom udawać stosunek płciowy. „Koty" tańczyły nago na stołach lub robiły striptiz.

- Nie mają co robić, więc szukają rozrywki - tłumaczy to poseł. Fizyczne znęcanie się jest najbardziej powszechne i najbardziej niebezpieczne dla zdrowia, a nawet życia. Według parlamentarzysty, który zbadał dziesiątki doniesień o tego typu procederach, rodzaj tortur zależy zależy od „fali" i jednostki wojskowej. Najbardziej niewinne jest „karczycho", czyli bicie otwartą dłonią w kark młodego żołnierza, znacznie groźniejszy bywa „baran". „Kot" musi się rozpędzić i walnąć z impetem głową w ścianę, becząc przy tym jak baran. W niektórych jednostkach młode wojsko boi się zasnąć, by nie obudzić się nagle w pozycji pionowej: to „dziadek" zrobił „wóz", czyli postawił łóżko, razem z „kotem" na sztorc. Niesłabnącym powodzeniem cieszą się „szafy grające": świeży poborowy musi włożyć głowę do metalowej szafki i śpiewać utwór, którego życzy sobie „dziadek", na przykład Stevie Wondera. Jeśli „dziadkowi" się nie spodoba, wali w ściany szafki czym popadnie. Młodemu pozostaje się wówczas modlić, by mu nie popękały bębenki w uszach.

Według posła Nowaka, zdarzają się również przypadki patologiczne: dość dużym powodzeniem cieszy się ostatnio „rzucanie taboretem". Pomysł jest genialnie prosty: „kota" należy ustawić pod ścianą i dokładnie wycelować meblem. Jeśli taboretowi nie sprosta, dostanie cięgi żołnierskimi pasami. A jeśli sprosta i się nie uchyli - zabawa się udała. Tyle że takie zabawy wymagają często interwencji chirurga.

Popularnością cieszy się również wkładanie głowy do muszli i spuszczanie wody oraz tzw. kręcenie wora, czyli ściskanie z całej siły jąder.

- Nie twierdzę, że jest to wojskowa codzienność, takie przypadki mają po prostu miejsce. Ale zdarzają się, niektóre dość często. Prowadzą, w rezultacie, do straszliwych konsekwencji - przekonuje poseł Nowak.

Człowiek wychodzący dziś z wojska jest często ułomny psychicznie. Z jednej strony podświadomie żałuje, że zachowywał się w stosunku do swych młodszych kolegów jak sadysta. Z drugiej, ten model działania koduje się w nim często na wiele lat. Cierpi na tym żona, którą bije, dzieci, które to obserwują. Często jedyną ucieczką jest alkoholizm. To, co polska armia robi z młodym człowiekiem, powinno być z punktu widzenia współczesnej psychologii, surowo karane - twierdzi **Anna Prędka**, psycholog.

To wszystko dzieje się za nasze pieniądze. To my utrzymujemy polskie wojsko, my podatnicy. Jest rzeczą absurdalną, że polskie matki oddają część swych dochodów na to, by ich dzieci były w wojsku poniewierane, niekiedy katowane. Jakim prawem tak się dzieje? - pyta poseł Nowak.

Parlamentarzysta opowiada, że gdy rozpoczął walkę z „falą", nikt z wojskowych hierarchów nie chciał przyznać, że taka instytucja istnieje. Dał ogłoszenie do największych polskich gazet z prośbą o przykłady jej działania. Do tej pory otrzymał około czterystu listów. Od starych i młodych żołnierzy, od ich matek, od samych oficerów.

- To właśnie oficerowie przyznają, że „fala" istnieje i opowiadają, jak jest groźna. Ministerstwa takie sprawy nie interesują - mówi poseł z goryczą.

Opowiada o swych spotkaniach z kadrą dowódczą Wojska Polskiego, z ministrami.

- Gdy wiceministrem w MON była pani Waniek, obiecała powołanie zespołu ds. unormowania stosunków w wojsku. Do dziś tego nie zrobiono.

Poseł Nowak przyzwyczaił się już do anonimowych telefonów.

- Grożono mi podpaleniem domu, pobiciem, czym się da. Mówiono, że to żaden problem zrobić tak, by policja mnie znalazła pijanego w rozbitym samochodzie i to jeszcze z dziewczyną. Ale mnie jest trudno zastraszyć - przekonuje.

Jego zdaniem, zacytowany na naszych łamach list od „dziadka" jest wspaniały. - Ten człowiek czuje podświadomie, że ktoś musi rządzić wojskiem po godzinie 16. A do tego sprowadza się cały problem.

- Jeszcze w latach siedemdziesiątych, gdy ja służyłem w wojsku, kapral był po południu na kompanii panem. Ale ktoś mądry wykombinował, że ma za dużo władzy i zrównał go ze zwykłymi poborowymi. No i zaczęło się.

Dziś dochodzi do sytuacji, gdy „dziadek" rządzi niższym oficerem.

- A jeśli wybuchnie wojna i taki „dziadek" powie, że nie będzie wykonywał rozkazów kaprala, to co wtedy? - pyta poseł Nowak.

Sposobów na poskromienie „fali" i uczynienie polskiego wojska normalnym jest - zdaniem parlamentarzysty - co najmniej kilkadziesiąt. Należałoby zacząć od zlikwidowania fikcji komisji lekarskich dla poborowych. Przyjmują one do armii - i poseł ma na to dowody - ludzi z upośledzeniem umysłowym w stopniu lekkim.

- Sami prosimy WKU: nie dawajcie nam takich sierot. W swojej jednostce powietrzno-desantowej miałem chłopaka z jedną nogą krótszą! Kto go do mnie zakwalifikował, pytam! - mówi cytowany na wstępie major.

- Mieliśmy na kompanii chorego na nerki. Pół służby przeleżał na izbie chorych. Inny miał jakieś przeciwwskazania sercowe. Nie mógł się męczyć. Trafił do szpitala na Szaserów w Warszawie po jakichś ćwiczeniach - opowiada Krzysztof.

Skończywszy z fikcją komisji lekarskich należy - zdaniem posła Nowaka - wziąć się za szkoły oficerskie. Sprawić, by wychowywały prawdziwych kaprali, nie fikcyjnych. Nie można również dopuszczać do mieszania poborów w jednej sali. Należy wprowadzić w wojsku instytucję „wprowadzającego". To zrewolucjonizuje armię.

- Byłby to „dziadek" opiekujący się osobiście „kotem" - tłumaczy Nowak. **- Przekazywałby mu swą wiedzę, broniłby go.**

- Znakomity pomysł - przyznaje Anna Prędka, psycholog. **- Człowiek w wieku 21 lat czuje potrzebę przekazywania swego doświadczenia. Dowartościowuje się w ten sposób. Jeżeli zachęci się go do tego odpowiednimi bodźcami, na przykład nagrodami w postaci urlopu - osiągniemy świetne rezultaty.**

Można też skrócić służbę do 12 miesięcy. W sposób naturalny uniknie się wówczas „fali".

- Jeden z wiceministrów oświadczył mi, że to „przyniesie same straty". Ale nie wytłumaczył już jakie. Odnoszę wrażenie, że w MON nikomu nie zależy na sile polskiej armii - mówi poseł Nowak.

Parlamentarzysta wierzy, że jego wysiłki nie są jedynie waleniem głową w mur. Jest je winien tym matkom, które straciły swych synów w niewyjaśnionych do dziś okolicznościach i naprawdę nie wierzą w tłumaczenia wojskowych prokuratorów, że ich chłopcy powiesili się na pasku od spodni.

Jest też promyk nadziei.

- Dostaję czasem listy od dowódców jednostek. Piszą, że bez oglądania się na MON zlikwidowali „falę". Życzą mi powodzenia. To jest mój motor do działania - mówi poseł Nowak.

TOMASZ NATKANIEC
Fot. Grzegorz Romański

PS. Wszystkim, którzy chcieliby podzielić się swymi doświadczeniami związanymi ze służbą w wojsku, podajemy adres posła Ryszarda Nowaka: ul. Wolności 29, 58-500 Jelenia Góra, tel. 22-057.

ENERGOOSZCZĘDNE
DR OK PLAST
PCV
OKNA DRZWI
61-88-52
61-49-78
PRODUKCJA SPRZEDAŻ
Kielce, ul. Ściegiennego 256
222/mk/vat

UKF 71,15 MHz
101,4
RADIO KIELCE
BO/UM9

BAUWIT

SPÓŁKA KOMANDYTOWA 25-528 KIELCE
ul. Zagnańska 61, tel. 68-10-53, 54, fax 31-64-55

oferuje swoje usługi w zakresie:

- Budownictwo mieszkaniowe, przemysłowe, gospodarcze i remonty w pełnym zakresie
- Posadzki przemysłowe, izolacje i odwodnienia przy użyciu materiałów firmy „Remmers"
- Aranżacje wnętrz, stropy podwieszane, tynki gipsowe „suche" i „mokre" (agregaty tynkarskie), wyposażenie i umeblowanie wnętrz
- Projektowanie w ww. zakresie

Do robót wykończeniowych stosujemy najnowocześniejsze technologie i materiały o najwyższej jakości

968/k

KASY FISKALNE
/RATY/

SHARP japońska jakość koszt od 699 zł
OPTIMUS 65% odliczenia 0% VAT
HSK kasy komputerowe

„SOFT" s.c. Kielce, ul. Paderewskiego 14 (I p.) tel. 542-31, w. 132
368/wz/vat

SERWIS Ostrowiec - 74-65-65
Skarżysko, Starachowice - 74-58-58

APARATY SŁUCHOWE

** DOBÓR * WKŁADKI INDYWIDUALNE **
** SERWIS * SPRZEDAŻ RATALNA **
(nieoprocentowana)
KONSULTACJE LARYNGOLOGICZNE

GABINET „LOGO"
Kielce, ul. Paderewskiego 14 (d. Buczka)
tel. 66-31-67
315/wz/vat

NOWY WYRÓB - NIŻSZA CENA
LEPSZA JAKOŚĆ
P.P.B. PREFABET ŻELISŁAWICE
k. Włoszczowy

oferuje do sprzedaży z nowej linii technologicznej beton komórkowy biały /siporex/ o wym. 24x24x59 12x24x59 18x24x59

Posiadamy na swój wyrób atest bezpieczeństwa „B" zdrowotności i ochrony środowiska.
Telefon /0498/ 420-43, 420-44

Sprzedaż również w wolne soboty

957/k

HURT - DETAL - SERWIS
TARDO AGD

MADE IN ITALY

• KUCHNIE GAZOWO-ELEKTRYCZNE •
• ZMYWARKI • PRALKO-SUSZARKI •
• PRALKI • CHŁODZIARKO-ZAMRAŻARKI •

TYLKO W SKLEPIE „SORENTO"

TRANSPORT DO MIESZKANIA
ROZBLOKOWANIE SPRZĘTU
SPRAWDZENIE DZIAŁANIA

Dodatkowe 3 miesiące gwarancji

25-318 Kielce, ul. Bodzentyńska 33
(Wzgórze Pigwy), tel. 68-03-34
199/jw/vat

PRZEDSIĘBIORSTWO WIELOBRANŻOWE
HAWED
ZAPRASZA DO HURTOWNI
wędlin

BIURO HANDLOWE KIELCE, UL. GÓRNA 25, tel./fax 68-21-21
❒ HURTOWNIA NR 1, KIELCE, UL. GÓRNA 25, tel. 450-82
❒ HURTOWNIA NR 2, KIELCE, UL. KARCZÓWKOWSKA 44, tel. 505-06
❒ HURTOWNIA NR 3, KIELCE, UL. CHAŁUBIŃSKIEGO 13, tel. 68-32-32
❒ HURTOWNIA NR 4, PIŃCZÓW, UL. 3 MAJA 30, TEL. 751-30
230/MK/VAT

Fot. Aleksander Piekarski

Jak pamiętają uważni Czytelnicy, ważny dialog Polaka z Polakiem został tydzień temu brutalnie przerwany przez siły natury, czyli małżonkę Jędrusia. Na szczęście chłopcy mogli znowu zasiąść w swojej ulubionej piwiarni przy umiłowanym kufelku ukochanego piwa. Ledwie zdążyli oblizać pierwszą pianę z wąsów, przystąpili do frapującego problemu, na kogo oddać swój cenny, obywatelski głos.

J. A jak ci się podoba Stefciu ten młody, różowy na twarzy?

S. On nie jest Jędrusiu różowy, tylko opalony. Różowe ma poglądy, ale ci, co mówią o nim dobrze twierdzą, że to prymus. Zawsze pierwszy w pracy, szkoleniu i zabawie. Młody i żywotny jak idee Marksa i Lenina. Podobno przytargał do komisji wyborczej 450 tysięcy podpisów. Ponad cztery razy tyle, ile wymagały przepisy.

J. Sam tyle udźwignął?

S. A coś ty. Jego pachoł..., znaczy członkowie komitetu przytargali.

J. O rany... 450 tysięcy... To pewnie cały jego elektorat się podpisał...

S. Co daj Boże... Amen!

J. Koniec listy?

S. Nie żartuj. Patrz kogo jeszcze mamy...

W tym momencie przysiedli się do stolika naszych przyjaciół liczni słuchacze, ciekawi wieści z pierwszej ręki i stosownego komentarza.

S. Otóż mamy jeszcze na liście wybitnego znawcę piwa, kobiet i burdeli, zwanych kulturalnie agencjami towarzyskimi.

J. Jak się nazywa?

S. A tak jak wygląda. Podobno „na wejście" dostał w dziób od szefa burd... znaczy agencji.

J. Do agencji nie umie wejść, a do pałacu się pcha...

S. Jemu nawet te cudowne wkładki nie pomogą.

J. Jakie wkładki?

S. Ano te wkładki do butów, które wynalazł kolejny wybitny kandydat. Podobno leczą wszystko, prócz klinicznej głupoty.

J. Znaczy się, jakby wynalazca nosił swój wynalazek to i tak by kandydował?

S. Facet twierdzi, że każdy Polak powinien nosić wkładki i zmieniać skarpetki trzy razy dziennie.

*** ILE??? Zapytali słuchacze.**

S. Trzy razy dziennie.

J. Już jeden obiecywał, że puści złodziei w skarpetkach. Teraz drugi każe im skarpetki zmieniać.

S. Mają brudne łapy, to niech chociaż nogi mają czyste.

*** Co my tam jeszcze namy? - spytał jeden z tłumku.**

J. Mamy jeszcze jedynego, najmłodszego w świecie, dwa razy wysiudanego premierka.

S. ...Który ma tę zaletę, że złapany przez wrogi wywiad nie piśnie ani słowa, choćby go żywcem odrywali od stołka wiejskiego prezesa.

J. A jak już co powie, to wrogowi oczy ze zdziwienia wypadną.

S. Mamy też wybitnego mecenasa, premiera jednej nocy. Pan mecenas przesiadł się ze swoich osiołków na „ursusa", ale jak wiadomo tym ciągnikiem daleko nie zajedzie...

J. ...A nawet może sobie narobić wrzodaków na sempiternie.

S. Możemy sobie zagłosować na prezesa od dobrych manier, który wie, kiedy przyjść, ale nie wie, kiedy wyjść. Znaczy się, ma ogładę wejściową.

J. Jest panowie bardzo wesoły człowiek, któren był za błazna u kilku władców i wszystkich przetrwał. Takiego numeru jak z kandydowaniem, nigdy w programie nie miał.

S. Gdyby któryś z was miał historyczne ciągoty, może sobie wybrać nieślubnego syna Kasztanki Marszałka „Dziadka". Na polityce się chłopina nie zna, ale zna się na szyfrach. Za komuny ciągała biedaka komuna po sądach i teraz po sądach komuna go ciąga.

J. Jakby któren chciał inteligenta, to może sobie zagłosować na jednego rzecznika, który swoich praw broni jak naszych...

S. ...Albo przyjezdnego profesora, który podobno uczył biznesu Indian... Łyso wygląda, czyli musieli go z wdzięczności przyskalpować.

J. Możemy sobie też wybrać filozofa, któren tem się od was różni, że nosi muszkę. Poza tym gada takie bzdury jak Wacek „Mała Główka".

S. Jest też łowca zNIKających bilionów - któren podobno na spółkę z bratem podwędził księżyc, żeby Ruskie nie mogli na nim wylądować...

J. ...A także jest wuefiarz polny, wielkorolny, czyli wicepyra poznańska...

S. No i w końcu jest facet, którego nigdy byście do naszej piwiarni nie wpuścili, bo żadne porządne towarzystwo takiego nie uzna.

J. Koledzy! /zwrócił się Jędruś do zasłuchanych kompanionów/ Wypadałoby o kandydatach na prezydenta mówić z szacunkiem i godnością, ale przecież nawet tak proste ludzie jak my, nie możemy szacunku i godności postponować w tym siedemnastoosobowym towarzystwie.

S. Jeden z nich to jednak mnie się podoba...

J. Mnie też...

*** KTÓRY??? - zakrzyknęli słuchacze...**

S. Ten, ale nie możemy nazwiska głośno powiedzieć, żeby nam nie zamknęli piwiarni za wyborczą propagandę.

J. Oczywiście. W końcu całe te wybory są raz na pięć lat, prezydent więcej gada niż może, a żyć trzeba...

S. A bez piwka żyć się nie da...

J. ...A bez prezydenta można.

Po tych słowach nastąpiło wzajemne bratanie się i objawy czułości. Prosty lud z piwiarni pojął to, że polityka jest dla polityków, a normalni i uczciwi ludzie płacą podatki, za które mają ubaw do łez.

Anegdoty od Was

Za kogo

- Kochany, od czasów naszego narzeczeństwa nie powiedziałeś mi ani razu, że jesteś gotów skoczyć dla mnie w ogień.

- Słuchaj, za kogo ty właściwie wyszłaś za mąż, za urzędnika państwowego, czy za strażaka?

Trucizna

Klient w aptece:

- Chciałbym dostać arszenik dla mojej teściowej.

- A czy ma pan receptę?

- Nie, ale mogę pokazać zdjęcie teściowej. **Janusz Gorzyński Pionki**

Myśliwy

- Wiecie - chwali się na zebraniu kółka myśliwskiego początkujący myśliwy - kupiłem atlas zwierząt.

- Po co? - dziwią się koledzy.

- Żeby wiedzieć, co udało mi się upolować. **Michał Sławiński Kielce**

Ładna historia

Nauczyciel do dzieci:

- Kto z was opowie mi jakąś ładną historię?

- Ja - zgłasza się mały Jasio. - Wczoraj, gdy nie było nikogo w domu, do mojej siostry przyszedł jej kolega, z którym zamknęła się w pokoju. Kiedy przyszedł niespodziewanie tato, otworzył drzwi i zawołał: „ładna historia!"

Zimne wspomnienie

- Pamiętasz, kochanie, jak 10 lat temu braliśmy ślub, to też był siarczysty mróz, jak dziś.

- Pamiętam - wzdycha mąż. - Jeszcze dziś robi mi się zimno na to wspomnienie. **Jadwiga Gaponik Zabrze**

Bez majstra

- Ilu was tu pracuje?

- Z majstrem siedmiu.

- Czyli bez majstra sześciu?

- Nie, bez majstra to nikt nie pracuje.

Obiad i kolacja

Na drzwiach sklepu wisi kartka: „Jestem na obiedzie. Jeżeli nie wrócę o 15, to znaczy, że zostałam na kolacji." **Magdalena Wilkońska Skarżysko-Kamienna**

Nagrodę za najlepszą anegdotę otrzymuje pani **Magdalena Wilkońska** ze Skarżyska-Kamiennej. Gratulujemy! - nagrodę książkową prześlemy pocztą.

Do Miechowa po wielu latach może wrócić zakon Bożogrobców. Byłaby to ich jedyna placówka w Europie wschodniej

MAMY SWOJĄ JEROZOLIMĘ

W październiku wedle odwiecznej tradycji z ratusza w Bremie do kościoła św. Piotra wyruszają rycerze Świętego Grobu i damy zakonu. Zgromadzeni tłumnie bremeńczycy ze zdziwieniem oglądają ten niecodzienny pochód. Wiedzą tylko, że dzieje się coś niezwykłego, wyjątkowego. Przed nimi maszerują rycerze w białych płaszczach z ciemnoczerwonymi krzyżami jerozolimskimi na lewym ramieniu i czarnymi biretami. Także czarno odziane są damy zakonu, również z krzyżami po lewej stronie i w czarnych woalkach.

Jeden z członków zakonu wyjaśnia: „Dziś pasowani będą kandydaci. Są także nowe damy".

Przy Grobie Pańskim

Początki Zakonu Rycerskiego Grobu Świętego w Jerozolimie sięgają czasów średniowiecznych, okresu krucjat. Powołany został w Jerozolimie do obrony Grobu Pańskiego przed barbarzyńcami. Reaktywowano go w latach 70. naszego stulecia. Dzisiaj zakon umacnia wiarę chrześcijańską. Działa w 24 krajach świata i liczy 10 tys. członków. Najczęściej są to bogaci ludzie, których do zakonu przyciągnęła barwna historia i wiekowa tradycja.

Żywe są nadal dzieje Bożogrobców w Miechowie. W 1990 r. powołano w mieście Miechowskie Towarzystwo 1163 Roku. Skupia ono 56 członków - lekarzy, historyków, nauczycieli, miechowian, którym droga jest historia ich miejscowości. W nazwie towarzystwa jest rok założenia Bożogrobców w Miechowie, ponieważ dzięki zakonowi powstało miasto. Sprowadził ich tam w XII w. Jaksa herbu Gryf, ówczesny właściciel dóbr miechowskich.

W kwietniu br. gościł w Miechowie przedstawiciel Bożogrobców na Watykan - Jego Eminencja **Ludovico Corducci Artenisio**, w mocy którego leży podjęcie decyzji: czy Bożogrobcy wrócą do Miechowa. Mówi się, że możemy się ich spodziewać wiosną przyszłego roku. Byłaby to ogromna nobilitacja dla miasta i możliwość odnowienia zdewastowanego klasztoru.

Fragment ołtarza głównego miechowskiego kościoła.

Pasowanie na rycerza

Początki Zakonu Rycerskiego Grobu Świętego w Jerozolimie sięgają czasów średniowiecznych. Pasowanie na rycerza przy Świętym Grobie, najświętszym miejscu chrześcijaństwa, było uważane za duży zaszczyt.

Pierwsza relacja źródłowa na temat pasowania przy grobie pochodzi z Dolnej Saksonii. Tamtejszy graf **Wilhelm z Boldensele** podjął w latach 1333-1336 pielgrzymkę do Świętego Miasta. W maju 1335 pasował dwóch szlachciców przy grobie. Odbyło się to potajemnie. Oto fragment z XIV-wiecznego tekstu: „Nad Grobem Chrystusa kazałem odprawić uroczystą mszę o zmartwychwstaniu Pańskim i kilku z moich towarzyszy przyjęło z czcią Ciało Pana. Po mszy pasowałem dwóch z nich przy grobie, aby nadać im rycerstwo, przepasując pas i miecz, i zważając na to wszystko, czego przy nadawaniu godności rycerskiej przestrzegać należy."

Istnieje wiele relacji o pasowaniu przy grobie. Zawsze była to uroczystość o skomplikowanym ceremoniale. Bogu poświęcali swe rycerskie umiejętności, a czasami i życie. „Rycerstwo jest dobrowolnym poddaniem dyscyplinie i godnością. Także i właśnie dziś. Każde miejsce, gdzie wiara w zmartwychwstanie jest żywa, jest naszym świętym grobem" - mówią współcześni Bożogrobcy.

Herb z Gryfem Jaksy i krzyżem jerozolimskim.

Kościół z kulistą wieżą

Palestyna dla katolików to Ziemia Święta, obiecana. Grób Pański w Jerozolimie zawsze kojarzy nam się z nadzieją życia wiecznego i największą tajemnicą chrześcijaństwa. W średniowieczu powstały zakony rycerskie do obrony grobu. Przywędrowały dzisiaj do Polski. Po wiekach nieobecności kawalerowie wrócą do miechowskiego kościoła pod wezwaniem Grobu Pańskiego i miasto odzyska sławę polskiej Jerozolimy.

Miechów leży na skraju województwa w odległości 80 km od Kielc. Już z daleka widać charakterystyczną kulistą wieżę i potężną gotycką bryłę kościoła. Zespół wraz z klasztorem stanowi zabytek klasy międzynarodowej. Śladami Bożogrobców prowadzi nas ks. **Jerzy Gradka**, obecny proboszcz miechowskiej parafii. Idziemy do kościoła długim korytarzem pod surowym krzyżowym sklepieniem. Popękane mury i sczerniałe tynki wołają o natychmiastowy remont. - Pieniędzy zawsze starczało tylko na kościół - mówi ks. proboszcz. Zwiedzanie kościoła zaczynamy od rokokowo-klasycystycznego ołtarza głównego. A jest to dzieło urzekającej urody wykonane przez krakowskiego snycerza **Mikołaja** i przedstawiające zmartwychwstanie. Świątynia pełna jest figur świętych i rokokowych ołtarzy.

Półmrok grobowej kaplicy

Schodami nieco w dół przechodzimy pustym obszernym korytarzem do Kaplicy Grobu Pańskiego. Renesansową kaplicę wybudowano w latach 1506-1509 i jest to jedna z pierwszych tego typu kaplic w Polsce. - Kaplica Grobu Pańskiego w Jerozolimie była inspiracją do budowania wszelkich kaplic jako oddzielnego, przykrytego kopułą miejsca modlitwy - wyjaśnia **Bibianna Grześ**, historyk sztuki.

W ścianie kaplicy wmurowana jest ziemia przywieziona z Jerozo-

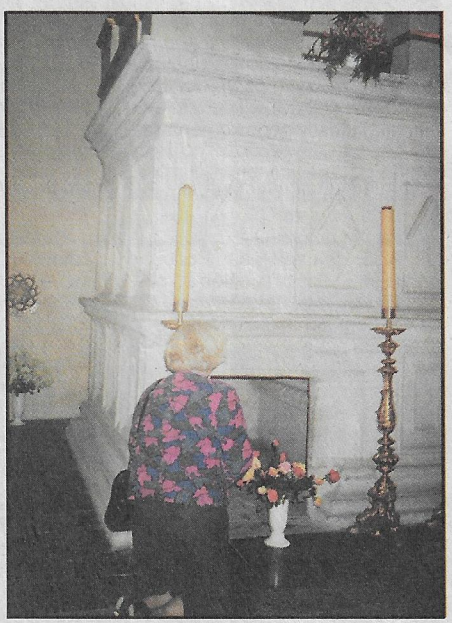

Przy Grobie Pańskim.

limy. Stoimy przed europejskim wyobrażeniem Grobu Pańskiego. W pomieszczeniu panuje półmrok.

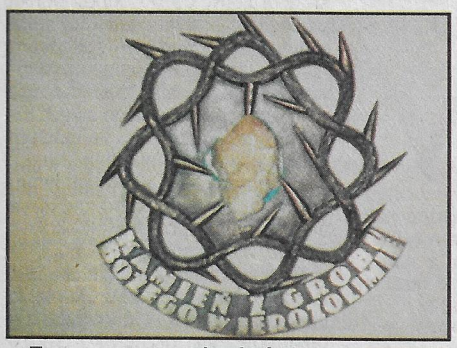

Tu wmurowano ziemię świętą.

Pionowo w górę wznosi się drewniano-kamienna konstrukcja Grobu Chrystusa. Tu czas jakby zatrzymał się w miejscu. Przez niewielkie okna wpadają nikłe promienie słońca. Padamy na kolana urzeczone nastrojem śmierci, mając wrażenie, jakby przed chwilą zaledwie z niszy grobowej wyszedł Jezus.

W Ziemi Świętej

Od wieków pątnicy podążają do Jerozolimy, doczesnej ojczyzny Chrystusa. Pielgrzymek tych nie przerwały zajęcie w VII wieku Palestyny przez Arabów, schizmy w Kościele katolickim, reformacja, wojny i zawieruchy. Dziś z tą samą czcią i ciekawością co nasi pradziadowie marzymy o wycieczce do Ziemi Świętej. A jest to miejsce, gdzie mieszają się kultury i wyznania.

Miejsce wiecznego spoczynku Chrystusa przykryte jest bazyliką grobu. Wewnątrz niej w kaplicy Grób Pański. Podzielono go na miejsce grobu, które należy do greko-katolików i niewielkie pomieszczenie za nim - własność mnichów koptyjskich. Grób może zobaczyć każdy za niewielką opłatą. A jest to płyta kamienna długości ok. 1,5 m wzniesiona pół metra nad ziemią. Wokół bazyliki grobu wznoszą się kościół franciszkański, meczet i cerkiew prawosławna. Każdego wieczoru Arab przybrany w fez zamyka główne wrota prowadzące do tej „wieży Babel" i oddaje klucze przedstawicielom trzech wyznań. Ceremonia powtarza się rano.

Powrót z Palestyny

Wracając do naszej polskiej Jerozolimy, zastanawiamy się skąd w Miechowie wzięli się zakonnicy z odległej Palestyny?

Jak podają źródła, **Jaksa**, właściciel Miechowa wyprawił się z pielgrzymką do Ziemi Świętej, powracając zabrał z sobą, za zgodą patriarchy jerozolimskiego **Ameryka**, kilku braci z kanonikiem **Marcinem Gallusem** i ufundował im w Miechowie kościół i klasztor.

Głównym zadaniem miechowskich zakonników, zwanych Bożogrobcami lub miechowitami, było szerzenie nabożeństw do Grobu Chrystusowego i organizowanie pielgrzymek do Ziemi Świętej. To wtedy Miechów zyskał sobie miano polskiej Jerozolimy i stał się miejscem wielu pielgrzymek z Polski i innych krajów europejskich. Szczególnie licznie przybywali pątnicy w czasach, gdy Jerozolima była opanowana przez muzułmanów.

Bożogrobcy wprowadzili tu swoją specyficzną liturgię i nabożeństwa związane z Grobem Chrystusowym. Między innymi rozpowszechnili zwyczaj urządzania w kościołach w Wielki Piątek Grobu Pańskiego.

Prawdziwy cud w Miechowie

Zakon Bożogrobców opiekował się miechowskim sanktuarium aż do kasaty zakonu. Rozwiązał go dekret namiestnika carskiego 3 kwietnia 1819 roku. W Miechowie dotychczasowy proboszcz generalny, infułat **Tomasz Nowiński**, pozostał na stanowisku proboszcza świeckiego. Kilku kanoników osiadło w innych parafiach, niektórzy pozostali w klasztorze dożywotnio. Jeden z byłych zakonników **Baltazar Chwalbiński**, został po śmierci Tomasza Nowińskiego proboszczem. Wraz z czterema ostatnimi Bożogrobcami wniósł prośbę o przywrócenie zakonu. **Nie została uwzględniona. Baltazar Chwalbiński był ostatnim z Bożogrobców miechowskich.**

Od tego czasu Kawalerów Grobu Bożego w Miechowie nie ma, a ich wiekowy klasztor może dziś uratować jedynie cud.

- I cud się stał - mówią miechowianie. Po z górą 150 latach w Miechowie znów pojawili się panowie ubrani w białe płaszcze z podwójnym krzyżem na ramieniu. - Dałby Bóg, by pomogli nam uratować zrujnowane budynki - wznosi do nieba dłonie proboszcz **Gradka**.

* * *

W minioną sobotę i w niedzielę o Bożogrobcach miechowskich w Miechowie rozmawiali historycy z KUL, PAN, WSP w Kielcach i przedstawiciele watykańskiego archiwum. Sesję naukową zorganizowało Miechowskie Towarzystwo 1163 Roku i parafia Grobu Bożego w Miechowie. Patronowali jej JE ks. biskup **Kazimierz Ryczan** i wojewoda kielecki **Zygmunt Szopa.** Celem konferencji było przygotowanie do utworzenia w Polsce świeckiego Zakonu Kawalerów Grobu Bożego. Będzie to jedyna w Europie Wschodniej placówka tego coraz bardziej popularnego na Zachodzie zakonu.

DOROTA KOSIERKIEWICZ
DANUTA PAROL
Zdjęcia Dorota Kosierkiewicz

Skórę można pomalować w osiemnastu kolorach!

Koniec klątwy

Rozmowa z RAFAŁEM PECZYŃSKIM z nowo powstałego studia tatuażu artystycznego „Tattoo Points" w Radomiu

*** Skąd pomysł otwarcia takiego studia?**

- Tatuażem interesuję się już od kilku lat. Zawsze myślałem o utworzeniu w Radomiu profesjonalnego zakładu, który wykonywałby tego typu usługi, na które przecież jest coraz większy popyt.

*** Co sprawiło, że teraz tego rodzaju placówki pojawiają się jak grzyby po deszczu?**

- Tatuaż w Polsce był przez wiele lat wyklęty jako symbol kryminalistów. Nie przeczę, że pewien rodzaj symboliki związany jest z subkulturą więzienną, ale stanowi to tylko mały wycinek. Na Zachodzie tatuaż już dawno traktowany jest tak, jak na to zasługuje - jako sztuka użytkowa. Odbywają się liczne konkursy, na których najsławniejsi tatuażyści prezentują swoje wzory.

Trzeba dużo cierpliwości.

*** Mógł pan otworzyć knajpę z piwem - nie lepiej by się opłacało?**

- Na pewno byłoby to bardziej dochodowe, ale nic nie poradzę, że jestem nieuleczalnym maniakiem tatuażu. Ja po prostu lubię to robić, więc chcę zarabiać na tym, co lubię.

*** Ile kosztują pana usługi?**

- Ceny można negocjować, w zależności od wysiłku, jaki należy włożyć w tatuaż. W skali kraju jest to pewien ewenement - zazwyczaj płaci się po prostu od godziny.

*** Czy za kolory bierze pan drożej?**

- Nie, każdy barwnik kosztuje tyle samo.

*** Dużo ma pan tych barwników?**

- W tej chwili 18. Są one wykonywane na bazie pięciu podstawowych - czarnego, białego, czerwonego, niebieskiego i żółtego.

*** Czy tatuaż boli?**

- To zależy od osobistej wrażliwości klienta. Na pewno nie jest to zabieg przyjemny, ale skoro nawet kobiety decydują się na takie ozdoby i to w intymnych, wrażliwych miejscach, świadczy to chyba o tym, że nie taki diabeł straszny. Na pewno boli mniej niż wizyta u dentysty.

*** Czy w fakcie, że otworzył pan zakład niemal naprzeciw sądu, kryje się jakiś podtekst?**

- Jedynie taki, iż trafiłem na lokal w śródmieściu, a niedrogi, bo w oficynie. Jak już mówiłem, nie należy kojarzyć tatuażu z kryminalnymi inklinacjami. Jedno z drugim nie ma nic wspólnego.

*** Czy są jakieś zamówienia, których nigdy pan nie wykona, a jeśli tak, to z jakich względów?**

- Tak. Nie wykonuję tatuaży na narządach płciowych oraz na twarzy. Nie wykonuję również symboli nazistowskich czy haseł obraźliwych, np. dla jakiejś religii. Są to moje czysto prywatne zasady moralne.

*** Czy uważa się pan za artystę?**

- To za dużo powiedziane. Wystarczy mi, jeśli zadowoleni klienci będą uznawać mnie za sprawnego rzemieślnika.

*** Dziękuję za rozmowę.**

PIOTR WIELECHOWSKI
Fot. Piotr Mazur

Wielu z nich ma nieciekawe życie. Palą i piją od najmłodszych lat. Niektórzy mają już na koncie włamania i rozboje.

GŁÓD RODZINY

Mówią, że nic nie jest w stanie zastąpić im rodzinnego domu. Wspaniała opieka, pełny komfort mieszkania, dobrzy i serdeczni nauczyciele oraz częste wycieczki są niczym wobec domowego ogniska. Smutek i tęsknota wypisane na twarzach, a także rodzinne fotografie ułożone na półkach zdają się potwierdzać zdanie, które wypowiadają każdego dnia: „wszędzie dobrze, ale w domu najlepiej...".

Pogotowie Opiekuńcze

w Tarnobrzegu jest jedyną tego typu placówką w województwie. Przebywa w nim obecnie 24 wychowanków w wieku od trzech do osiemnastu lat. Są podzieleni na dwie grupy: szkolną i przedszkolną. Nie wszyscy chcą rozmawiać. Szczególnie te młodsze są bardziej zamknięte w sobie. Kilkuletni chłopczyk nieustannie płacze, ponieważ niedawno zmarła mu mama. Opiekunka próbuje czymkolwiek go zainteresować i rozweselić. Bezskutecznie. Piętnastoletnia Agnieszka przebywa tu dwa miesiące. **- Opiekę mam dobrą, wychowawcy też są mili, lecz wolałabym mieszkać w domu** - wyznaje. - Do pogotowia trafiłam przez mego ojca..., dalej nie chce mówić. Zażenowana i przygnębiona zmienia temat: - **Po skończeniu podstawówki chciałabym kontynuować naukę w szkole fryzjerskiej. Nie mam specjalnie kłopotów z nauką. Jedynie ortografia jest moją piętą achillesową, dobrze natomiast idzie mi matematyka.**

Marcin jest dwa lata młodszy od Agnieszki. Podobnie jak ona trafił do Pogotowia Opiekuńczego dwa miesiące temu. - Czuję się tutaj źle - twierdzi z przekonaniem - nigdzie nie jest tak dobrze, jak w domu. W przeciwieństwie do swej koleżanki, Marcin jest aż nadto szczery. - **Nieciekawe miałam życie. Powtarzam teraz szóstą klasę. Kilka włamań,**

wyłudzanie pieniędzy,

wszystko to mam już na swym koncie. Dlatego m.in. wylądowałam tutaj. Jednak postanowiłem się poprawić, nie chcę już wracać do swej przeszłości. Moim marzeniem jest powrót do domu.

Marcin jest inteligentny, błyskotliwy i miewa poczucie humoru. Spośród kolegów wyróżnia go charakterystyczny kolczyk w lewych uchu. - Sam go sobie wkłułem, jakieś dwa tygodnie temu - mówi dumnie. - Proszę sobie tylko nie myśleć, że upodabniam się do dziewczyny, dostosowuję się przecież do obecnej mody - argumentuje z przekąsem. Pali papierosy, lecz zdaje sobie sprawę, że szkodzą zdrowiu. Z całą powagą wyklucza możliwość palenia tytoniu przy jednoczesnym uprawianiu sportu. Marcin przejawia zamiłowanie do tenisa stołowego. Mówi nawet, że chce zostać mistrzem świata. Nie tak dawno dzięki hojności trenera pingpongistek Ciechto trzeba będzie pożegnać się z papieroskami. Nie wiem tylko, jak szybko uporam się z nałogiem, ponieważ palę od trzech lat - martwi się chłopiec.

Nie licząc Marcina i Agnieszki, trudno pozostałych wychowanków namówić do rozmowy. Nie chcą odpowiadać na proste pytania. Zawstydzeni i smutni opuszczają głowy. Widać, że myślami są w domu rodzinnym. Dyrektor placówki **Jan Grandys** przekonuje, iż praca z tymi dziećmi wymaga niesamowitego trudu i poświęcenia.

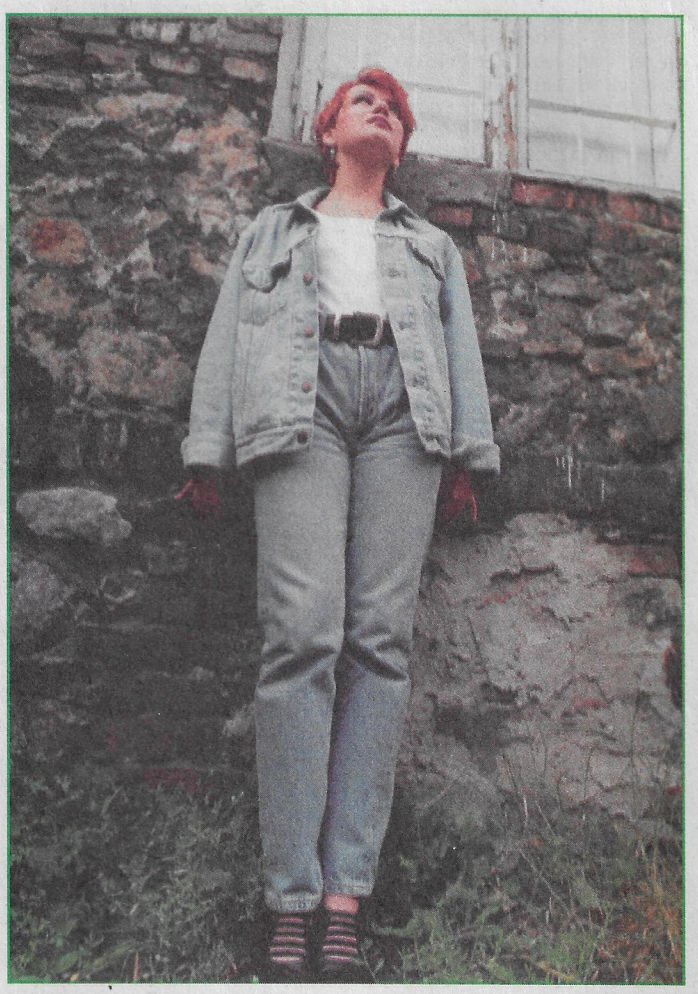

Fot. Grzegorz Romański

Siarki, **Zbigniewa Nęcka**, Pogotowie Opiekuńcze wzbogaciło się o profesjonalny stół do gry. W małej salce Marcin przebywa codziennie. Nauczycielka wychowania fizycznego w pogotowiu **Teresa Krupa** twierdzi, że trzynastolatek ma talent nie tylko do pingponga, ale i do tenisa ziemnego. **- Skoro dobrze się zapowiadam,**

- Nasze pogotowie,

jak sama nazwa wskazuje, zapewnia dzieciom opiekę materialną, zdrowotną i dydaktyczną - mówi dyrektor. - Staramy się rozpatrywać, jaka pomoc danemu dziecku jest najbardziej potrzebna, a tym samym gdzie należy go skierować. Pogotowie bowiem jest placówką doraźną. Jeżeli np. trafi do nas chłopiec z zaburzeniami emocjonalnymi, to po pewnym okresie kierujemy go do odpowiedniej placówki specjalistycznej. Myślę, iż prawdziwym naszym sukcesem jest to, że jedna trzecia wychowanków Pogotowia Opiekuńczego w Tarnobrzegu wraca do swych rodzin. Muszę przyznać, że czasem w pracy nad trudnymi dziećmi pomagają nam nasi eks-wychowankowie, którzy poprzez odpowiednią argumentację potrafią przekonać kolegę, by nie pił bądź nie palił.

Bywają i takie sytuacje, że jesteśmy zmuszeni prosić prokuratora bądź sędziego, aby wszczął postępowanie przeciwko rodzicom, którzy znęcają się fizycznie nad dzieckiem. W kilku przypadkach sąd na nasz wniosek odebrał rodzicom maltretującym swe pociechy prawa rodzicielskie.

Dzieci są zaniedbane

w zasadzie pod każdym względem - wyjaśnia Jan Grandys. Dotyczy to zarówno sfery psychicznej, emocjonalnej, jak i dydaktycznej. Jedno dziecko, które niedawno do nas przyszło, powtarza pierwszą klasę i nie zna jeszcze żadnej literki. Jak na ironię cały rok chodziło do szkoły i opuściło tylko 4 godziny zajęć... Zastanawiam się, za co ci nauczyciele biorą pieniądze? Poza tym dzieci, które trafiają do naszej placówki nie znają podstawowych zasad kultury i nie umieją się zachować. Przychodzą także dzieci nadużywające alkoholu i nałogowo palące. To straszne, ale mają one zaledwie 10-12 lat. Część z nich ma już za sobą doświadczenia seksualne, co może w przyszłości bardzo niekorzystnie odbić się na ich psychice.

Opuszczone maluchy

Klara Macedońska, wychowawczyni sprawująca opiekę nad maluchami w przedziale wiekowym 3-7 lat mówi, że pomimo dobrych warunków materialnych wszystkie dzieci tęsknią i płaczą za domem. Brakuje im tego ciepła i czułości, jaką może dać tylko rodzina - twierdzi.

Do Pogotowia Opiekuńczego w Tarnobrzegu trafiają dzieci z odpowiednią decyzją sądową, nakazującą umieszczenie ich w tej placówce. Te, które nie wytrzymują domowego piekła - bicia, awantur czy molestowania seksualnego - przychodzą do pogotowia indywidualnie. **- Nigdy nie odmawiamy pomocy - dodaje Jan Grandys. - Nawet gdy przychodzi do nas narkoman staramy się mu pomóc poprzez umieszczenie go w placówce zajmującej się terapią uzależnień. Generalnie wszystkim naszym wychowankom brakuje miłości. Zdajemy sobie sprawę, że nie zastąpimy im domu rodzinnego. Czynimy jedynie wszelkie starania, aby dziecko do tego domu wróciło.**

MARIUSZ BOBULA

PS. Imiona dzieci zostały zmienione.

Radomska „tytoniówka" czeka na zagranicznego partnera. Dyrektor Kowal twierdzi, że kto sprzedaje ostatni, zwykle sprzedaje tanio...

OŻENEK Z ROZSĄDKU

W poczynaniach branży tytoniowej trudno się dopatrzeć logiki. W ostatnich latach, m.in. na skutek propagandy antynikotynowej, spożycie papierosów zmalało o kilka procent. Moce wytwórcze krajowych fabryk wzrosły o kilkadziesiąt procent. Siedem państwowych przedsiębiorstw oraz osiem prywatnych może produkować rocznie około 150 mld papierosów, podczas gdy krajowy rynek wchłania zaledwie 94 mld. Import jest wprawdzie symboliczny /około 1 proc./, ale również znikomy jest eksport. Przemysł tytoniowy to kura znosząca złote jaja dla budżetu każdego państwa. Rynki papierosowe są więc bronione przez wszystkich z wielką determinacją.

Niektóre zakłady wciąż rozbudowują swoje zdolności produkcyjne.

Wielkie inwestowanie

zacznie się, gdy w prywatyzowanych przedsiębiorstwach pojawią się renomowani inwestorzy zachodni. Tymczasem prognozy rynkowe są przygnębiające, z punktu widzenia interesów wytwórców. Aktualnie w Sejmie jest dyskutowana ustawa o ochronie zdrowia zapowiadająca kolejne restrykcje. Ograniczone zostanie palenie w miejscach publicznych i pracy. Pojawią się kolejne zakazy w reklamie papierosów. Na podstawie zachodnich doświadczeń można domniemywać, iż ustawa ta w ciągu trzech kolejnych lat spowoduje obniżenie popytu na papierosy o dalsze 20 proc. Należy więc zrozumieć niepokój zarządów polskich wytwórni i załóg, powodowany wciąż powtarzanym pytaniem: jaki inwestor strategiczny nam się trafi? Czy będzie mocny tylko w deklaracjach, czy też skutecznie pociągnie firmę do przodu?

Do prywatyzacji

w pierwszym etapie

resort przekształceń własnościowych wytypował pięć fabryk: **Zakłady Przemysłu Tytoniowego SA w Krakowie, Wytwórnię Wyrobów Tytoniowych SA w Poznaniu, Państwową Wytwórnię Papierosów SA w Augustowie, Łódzką Wytwórnię Papierosów SA w Augustowie, Łódzką Wytwórnię Papierosów SA** oraz **Zakłady Przemysłu Tytoniowego SA w Radomiu.**

Prywatyzacją w pierwszym etapie nie objęto zatem **Lubelskiej Wytwórni Tytoniu Przemysłowego oraz Przedsiębiorstwa Handlowo-Produkcyjnego „Polski Tytoń" w Radomiu.**

Po oficjalnym ogłoszeniu prywatyzacji pięciu przedsiębiorstw, radomską „tytoniówkę" odwiedzili przedstawiciele siedmiu zachodnich koncernów: **BAT** /kapitał amerykańsko-angielski/, **„Reetsma"** /niemiecki/, **„Tabacalera"** /hiszpański/, **„Reynolds"** /amerykański/, **„Seita"** /francuski/, **„Dimon"** /amerykański/, **„Imperial"** /angielski/. Wcześniej interesował się **„Philip Morris"** /amerykański/. Radomską fabrykę łączy współpraca produkcyjna tylko z koncernem „Tabacalera". Na licencji tej firmy od roku wytwarzane są w Radomiu papierosy „winns".

Termin składania ofert na uczestnictwo w prywatyzacji przedsiębiorstw tytoniowych minął 19 października. Jakie wpłynęły propozycje? Urzędnicy ministerialni

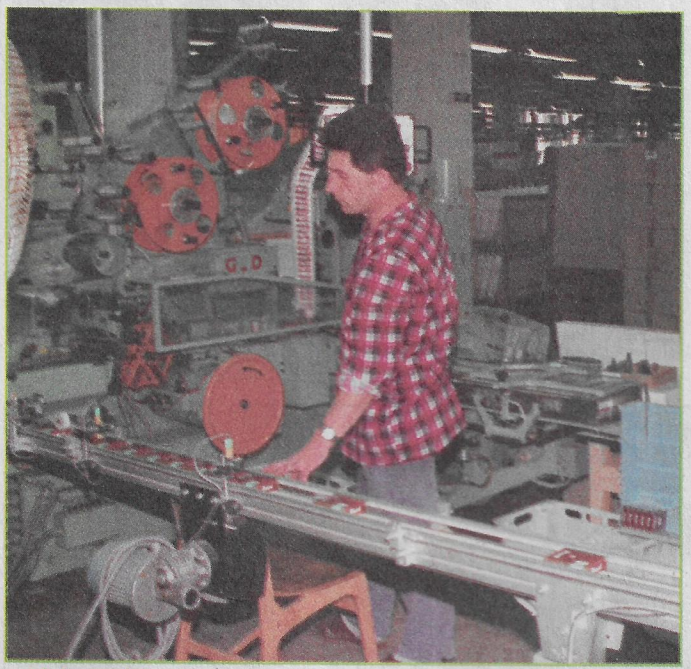

Linie produkcyjne w „tytoniówce". *Fot. Paweł Mazur*

odmawiają udzielenia jakichkolwiek informacji. **Barbara Hajduk** z Biura Prasowego MPW powiedziała, iż zostanie upubliczniona tylko firma, która ostatecznie wygra przetarg, co być może nie nastąpi w bieżącym roku. - Ujawnienie kontrahentów, którzy zgłosili chęć uczestnictwa w prywatyzacji, lecz z różnych względów odpadną, byłoby naruszeniem ich dobrego imienia. A to nie jest intencją resortu - dodała B. Hajduk. Kto więc ubiega się o status inwestora strategicznego w radomskich ZPT SA? Dłu-

go jeszcze nie dowiemy się oficjalnie. Możemy więc tylko wsłuchiwać się w wieść gminną, która przebąkuje o „Seicie", „Tabacalerze", „Reynoldsie".

Prezes ZPT SA **Jerzy Kowal** odcina się od tych spekulacji. Skłonny jest raczej

mówić o oczekiwaniach,

jakie zarząd i załoga mają pod adresem przyszłego inwestora strategicznego. Oczekiwany jest ten, który zadba o rozwój fabryki, wprowadzi w niej do produkcji swoje marki papierosów uznane na rynku oraz wniesie duże doświadczenie w dystrybucji i promocji. No i przede wszystkim - niebagatelną gotówkę. Potrzeby inwestycyjne ZPT SA, w ciągu najbliższych trzech lat, szacuje się na 50-60 mln dolarów. W późniejszych - nie mniej! Tyle trzeba „pompować" forsy, głównie w inwestycje rynkowe, by radomska fabryka mogła skutecznie stawić czoło z roku na rok ostrzejszej konkurencji.

O inwestorze z prawdziwego zdarzenia dla radomskiej „tytoniówki" rozmawiał wojewoda **Zbigniew Kuźmiuk** z **Romanem Jagielińskim**. Wicepremier wprawdzie wymówił się ograniczonym wpływem na wybór inwestora, jednak gospodarz województwa poczytał za swój obowiązek zasygnalizowanie problemu na szczeblu rządowym. Z tej racji, że ZPT SA są praktycznie pierwszym radomskim przedsiębiorstwem prywatyzowanym kapitałowo na dużą skalę. Stąd powszechne oczekiwanie, iż docelowy właściciel nie tylko rozruszа „tytoniówkę", lecz także nakręci koniunkturę gospodarczą w mieście i regionie.

Zdaniem wicedyrektor ds. handlu **Haliny Kozłowskiej**, ZPT SA to

niezła karta

przetargowa. Od kilku lat firma ta utrzymuje produkcję roczną około 12 mld papierosów, co zapewnia jej trzecią pozycję wśród krajowych producentów. Radomska „tytoniówka" ma 13-procentowy udział w krajowym rynku papierosów. Jest to pozycja znacząca i co jeszcze ważniejsze - stabilna. Lata dziewięćdziesiąte były trudne w ZPT SA. Tak w sensie społecznym /ciągłe konflikty/, jak i finansowym /dużo gotówki nie oddali klienci, nie mówiąc o innych przypadłościach/. Mimo to firma zainwestowała, głównie w urządzenia technologiczne, około 36 mln dolarów. Wykazała ponadto dużą sprawność w podejmowaniu coraz to nowych asortymentów produkcji. Jeszcze w roku 1993 wytwarzała 5 marek papierosów. Obecnie - 26.

Czy przemysł tytoniowy trzeba prywatyzować, co w naszych realiach jest równoznaczne z przekazaniem fabryki pod zarządy przedstawicieli obcego kapitału? Pytanie to wywołuje

duże namiętności

u polityków. Profesjonaliści zaś znają tylko jedną odpowiedź: wyboru po prostu nie ma. Prywatyzacja z udziałem kapitału zachodniego dokonała się już na Węgrzech, w Czechach, na Słowacji, Ukrainie, Białorusi, Litwie, Łotwie i w Estonii. W Rosji jest mocno zaawansowana. Polska - jak najbardziej - może nie wpuścić koncernów, ale z chwilą integracji z Unią Europejską i ujednolicenia reguł gry ekonomicznej, przyjadą one do nas z gotowymi papierosami i niedoinwestowane polskie firmy „załatwią" w przedbiegach. Zdaniem wiceprezesa ZPT SA **Tomasza Kowalika**, raczej należy ubolewać nad tym, iż prywatyzacja polskiego przemysłu tytoniowego dokonuje się późno. Kto sprzedaje ostatni, zwykle sprzedaje tanio.

EMILIAN SZCZERBICKI

Przedstawiamy kandydatów - Aleksander Kwaśniewski

CZŁOWIEK z zapleczem

Rozmowa z DANUTĄ WANIEK, szefową Sztabu Wyborczego Aleksandra Kwaśniewskiego

*** Czy był taki moment, po rezygnacji z funkcji wiceministra obrony narodowej i zajęciu się organizacją kampanii pana Kwaśniewskiego, że żałowała pani tej decyzji?**

- Nie, nigdy. Ta decyzja we mnie narastała od dłuższego czasu, gdy coraz bardziej przekonywałam się, że mam niewielki wpływ na to, co się w ministerstwie dzieje. Że ważkie decyzje są podejmowane poza oficjalnymi posiedzeniami szefów resortu. Na przykład o nominacjach generalskich z okazji Dnia Zwycięstwa dowiedziałam się z prasy, więc nie było się chyba nad czym zastanawiać.

*** Aleksander Kwaśniewski rozpoczął swą kampanię z ogromnym rozmachem. Skąd mieliście na to pieniądze?**

- To jest trochę wadliwe myślenie o finansach. Najpierw trzeba się przyjrzeć temu, czy kandydat ma zaplecze polityczne. Pan Kwaśniewski takie zaplecze posiada i to dość duże...

*** Ale skąd pieniądze?**

- Przystąpiliśmy do kampanii nie pytając o środki finansowe. Rozpoczęliśmy od wynajęcia autobusu, w czerwcu. Wbrew pozorom, nie była to duża suma. Wytargowaliśmy cenę zbliżoną do ich kosztów własnych. Tak się złożyło, że właściciel firmy był sympatykiem Olka, więc na to poszedł. Przedłużył nam również termin płatności, ponieważ dość długo zeszło nam z rozpoczęciem sprzedaży cegiełek. Właśnie z pieniędzy za cegiełki spłaciliśmy autobus. Teraz otrzymujemy dość dużo wpłat od osób prywatnych.

*** Znani biznesmeni?**

- Żadne wielkie nazwiska. Nasi koledzy z SdRP, którzy mają swoje biznesy. Wcale ich nie jest mało.

*** Ile ta kampania będzie kosztować?**

- Wiem ile, ale nie będę tych cyfr podawać przed końcem kampanii. W każdym razie jesteśmy oszczędni. Bilboardy Olka, które wiszą w miastach całego kraju, kupiliśmy zapewne dużo taniej niż konkurencja.

*** Pani bierze za kampanię pieniądze?**

- Ani złotówki. Żyję z ministerialnej pensji i właśnie mi się skończył okres wypowiedzenia. Jedyny przywilej z jakiego korzystam, to samochód partyjny.

*** Dlaczego Aleksander Kwaśniewski powinien zostać prezydentem?**

- Najkrócej: bo jest kompetentny, mimo młodego wieku doświadczony i umie poruszać się w polityce. Będzie łączył, nie dzielił. To naprawdę mąż stanu na miarę XXI wieku.

*** Wielu ma co do tego wątpliwości, szczególnie ci, którzy nie mogą jakoś zapomnieć PRL. Pamięta pani wydarzenia na wiecu Kwaśniewskiego na Śląsku, w Jastrzębiu?**

- Ja się temu przyglądałam i przyglądam z olbrzymim ubolewaniem. I stwierdzam, że funkcjonują w naszym życiu politycznym tacy politycy, którzy dodają odwagi ludziom obrzucającym kandydatów jajkami czy odpalającym petardy.

*** Co to za politycy?**

- Przywódcy „Solidarności". Nigdy się nie odżegnali od tych swoich kolegów, którzy przyszli na wiec do Jastrzębia. Podobnie politycy Unii Wolności. Jest ich za dużo, by wymienić wszystkich.

*** Pan Kwaśniewski w Jastrzębiu też się nieładnie zachował...**

- Proszę pana, pan Kwaśniewski był na tej sali w sytuacji szczególnej. On odpowiadał za bezpieczeństwo tych osób, które przyszły na spotkanie z nim. Proszę sobie wyobrazić sytuację, w której ktoś wrzuca panu do pomieszczenia petardę. Jak się pan zachowa?

*** Jak zareagowała pani i pan Kwaśniewski, gdy po raz pierwszy usłyszeliście o Inicjatywie 3/4?**

- Myśleliśmy - przynajmniej ja tak sądziłam - że to kolejna próba jednoczenia prawicy i że przy takich okazjach zawsze łatwiej znaleźć wroga, niż budować coś konstruktywnego.

*** Zmieniła pani z czasem zdanie?**

- Nie, absolutnie. Według mnie jest to grupka krzykaczy, myślę, że mocno wspierana przez osoby lub instytucje, które publicznie nie są z Inicjatywą kojarzone. Czy to ma jakiś sens poza przerywaniem Olkowi spotkań, czy ubarwianiem ich nieprzyjemnymi ekscesami?

*** Inicjatywa wytknęła panu Kwaśniewskiemu kłamstwo.**

- Aleksander Kwaśniewski ma bardzo czytelny życiorys. Stosunkowo wcześnie wszedł w życie polityczne na najwyższych szczeblach władzy. Jego kariera toczyła się na oczach ludzi. Inicjatywa tu niczego nie odkryje. A gadanie, że powiedział w sprawie jednego głosowania tak albo inaczej - zależy jak mu pytanie zadali. Cały czas chodziło o to samo: że prawo nie działa wstecz. Wątpliwości Olka podzielił rzecznik praw obywatelskich i nie tylko on. Co tu mówić: „kłamie", skoro człowiek się tylko dzieli wątpliwościami.

*** Aleksander Kwaśniewski wymieniany był wśród tych polityków, którzy rzekomo mieli się zgodzić na odłożenie wyborów prezydenckich...**

- To oczywisty absurd, z którym zresztą wiąże się najbardziej nieprzyjemne dla mnie wydarzenie całej kampanii. W rozmowie z dziennikarzem, prywatnie zasugerowałam, że to Lech Wałęsa chce odłożenia wyborów, ale posłużyłam się wiedzą przekazaną mi przez osobę drugą. A człowiek, który jest politykiem nie może się powoływać na sytuację, której nie był bezpośrednim świadkiem. On to napisał. Bardzo mocno to przeżyłam.

*** Z kim, pani zdaniem, Aleksander Kwaśniewski spotka się w drugiej turze wyborów?**

- Z prezydentem Lechem Wałęsą.

Rozmawiał
TOMASZ NATKANIEC

Podczas wyborów we Wrześni.

Fot. Grzegorz Romański

TELE-ECHO

27 X - 2 XI '95

Cezary Pazura
„Psy"
piątek, TVP1

Polly Bergen
„Żona mojego brata"
niedziela, TVP2

Film
o Matce Teresie
środa, TVP2

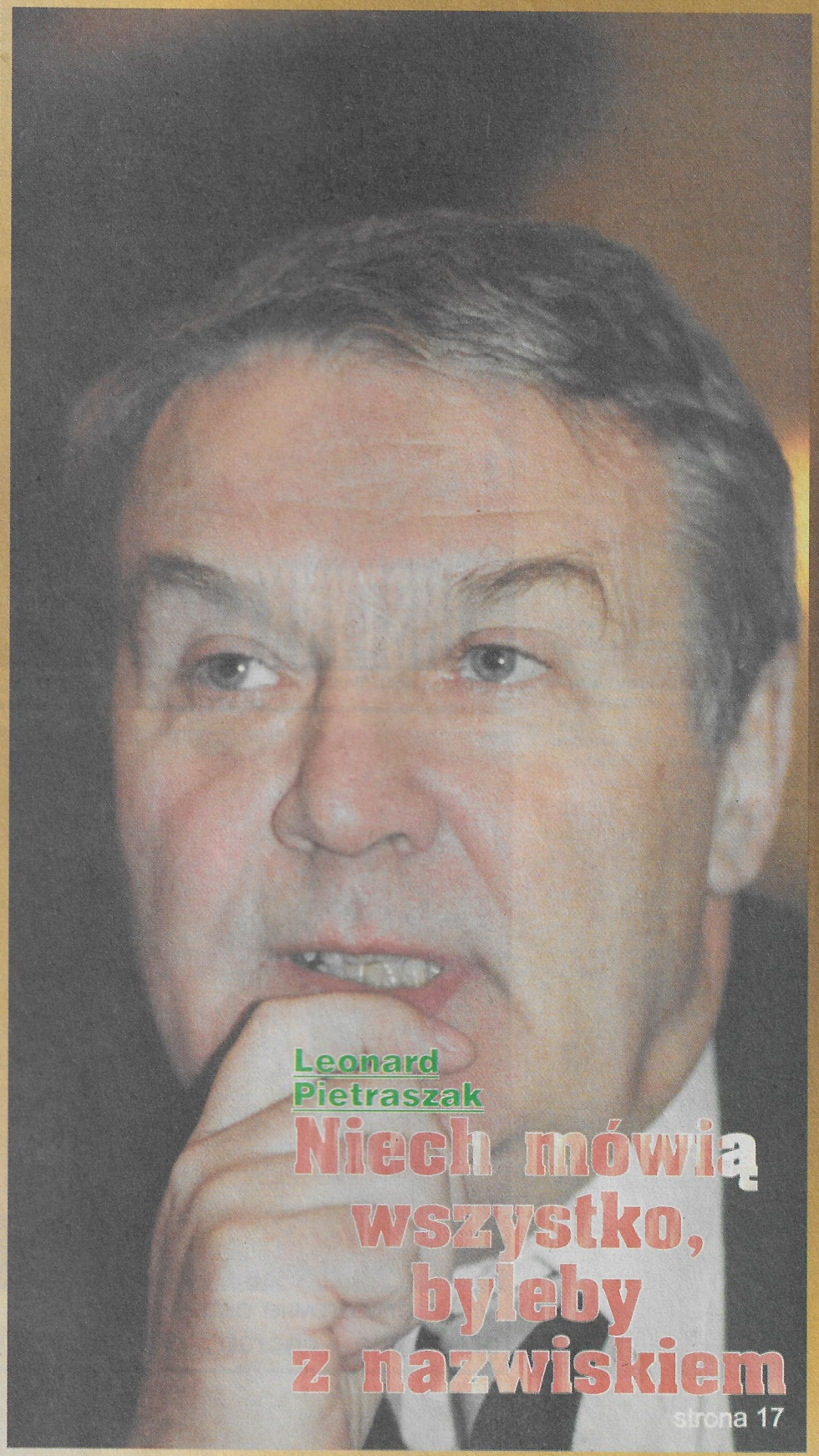

Leonard Pietraszak

Niech mówią wszystko, byleby z nazwiskiem

strona 17

PIĄTEK

* **„Wydział zabójstw".** Amerykański thiller z 1991 r. TVP1, g. 20.10.

* **„Psy".** Polski dramat sensacyjny z 1991 r. TVP1, g. 24.00.

SOBOTA

* **„Powrót do przeszłości III".** Znany film sf. w reżyserii Roberta Zemeckisa. USA, 1990 r., TVP1, g. 20.10.

* **„Wielki Szu".** Znany polski film z 1982 r. TV Polonia, g. 21.30.

* **„Ukryty".** Znany amerykański film sf. z 1987 r. TVP1, g. 24.00.

NIEDZIELA

* **„Robin Hood".** Amerykański film przygodowy z 1991 r. TVP2, g. 12.00.

* **„Żona mojego brata".** Amerykański film obyczajowy z 1989 r. TVP2, g. 21.40.

* **„Wielkie nadzieje".** Dramat obyczajowy z 1988 r., produkcji brytyjskiej. TVP1, g. 23.35.

Hity tygodnia

Co warto obejrzeć?

PONIEDZIAŁEK

* **„Z łóżka na wojnę".** Angielska komedia wojenna z 1973 r. TV Kraków, g. 20.00.

* **„Zakazane zabawy"** w cyklu „Sto filmów na stulecie kina". TVP1, g. 23.15.

* **„Con Amore".** Polski melodramat z 1975 r. TV Polonia, g. 21.30.

WTOREK

* **„Tella".** Amerykański dramat obyczajowy z 1988 r. TVP1, g. 20.10.

* **„Święta Joanna".** Angielski dramat historyczny z 1957 r. TVP2, g. 22.05.

* **„Mleczna droga".** Film polski, w jednej z ról Katarzyna Figura. TV Kraków, g. 20.00.

ŚRODA

* **„Całun Turyński".** Holenderski film dokumentalny. TVP1, g. 11.15.

* **„Olivier, Olivier".** Francuski dramat obyczajowy z 1991 r. TVP1, g. 20.05.

* **„Błędny ognik".** Amerykański film obyczajowy z 1987 r. TVP1, g. 22.30.

CZWARTEK

* **„Kumple z przypadku".** Amerykański film z 1992 r. TV Kraków, g. 20.00.

* **„Milczenie"** z cyklu „Sto filmów na stulecie kina". TVP2, g. 21.35.

Po sukcesach międzynarodowych już na ekranach polskich kin

Tylko instynkt

O filmie „Tylko instynkt" „The Sunday Telegraph" napisał: „W tym roku na pewno nie obejrzycie filmu, który wywrze na was wielkie wrażenie - bezlitosny atak na wszelkie zmysły, który nie pozwoli nikomu na widowni pozostać nie wzruszonym. «Tylko instynkt» jest jednym z najlepszych filmów, jeśli nie najlepszym w 1994 r. Od samego początku filmu jego reżyser Lee Tamahori udowadnia nam, że nie jest to film o «pocztówkowej» Nowej Zelandii.

Film rozpoczyna się rzeczywiście od przepięknego widoku łagodnych zboczy i jezior, ale następnie kamera objeżdża i okazuje się, że to ogromny plakat reklamowy. Ukazano prawdziwe życie, pokazane w swoich najbrzydszych, najbrutalniejszych i najprawdziwszych chwilach."

* * *

Ciemnoskórzy Maorysi, potomkowie dzielnego ludu wojowników, w ubogiej dzielnicy Auckland, największego miasta Nowej Zelandii.

Jake jest wspaniałym mężczyzną. Ciągle jest wojownikiem. Mistrz pięści cały czas spędza w pubie sprawdzając swoją męskość w piciu alkoholu i brutalnych pojedynkach.

Beth jest żoną Jake'a od kilkunastu lat. Urodziła pięcioro dzieci. Pięści męża wielokrotnie spadały na jej wiotkie ciało, ale Beth ciągle pozostaje piękną i pełną seksu kobietą.

- Dlaczego wciąż z nim jesteś? - pyta ją kilkuletnia córeczka.

Są i dobre chwile. Momenty namiętnego seksu.

Najstarszy syn Nig nienawidzi ojca i przyłącza się do maoryskiego gangu, który łączy świat współczesny z tradycją opisaną tatuażami.

Młodszy syn, Boogie, który jest młodocianym przestępcą, trafia do zakładu poprawczego, gdzie poznaje stare tradycje Maorysów, ich siłę i dumę.

Kilkunastoletnia Grace jest kwiatem na bagnie. Utalentowana literacko, pełna wdzięku i wiary w dobro jest ucieleśnieniem nadziei dla tej oderwanej od korzeni społeczności.

Beth walczy o rodzinę. Ale z dawnych zwyczajów Maorysów, odurzonych alkoholem i zagubionych w betonowej dżungli, pozostaje dziś tylko brutalna siła i seks. Kiedy nadchodzi dramat, ludźmi rządzi TYLKO INSTYNKT.

Jedna ze scen filmu.

Minister Zdrowia ostrzega: palenie tytoniu jest najczęstszą przyczyną chorób nowotworowych i zawału serca

Przed przyjazdem do Kielc Leonard Pietraszak mówił: „Tylko nie każcie mi recytować wierszy"

NIECH MÓWIĄ WSZYSTKO, BYLEBY Z NAZWISKIEM

Znany warszawski aktor spotkał się z kielecką publicznością w **Muzeum Narodowym.** Miejsce to nie jest przypadkowe, bowiem Leonard Pietraszak kojarzy się dziś nie tylko z rolami Dowgirda w **„Czarnych chmurach"** czy Karola w **„Czterdziestolatku".** Od lat słynie w środowisku jako koneser malarstwa. Ma w swoich zbiorach unikatową kolekcję rysunków **Tadeusza Kulisiewicza.** Podczas pobytu w Kielcach opowiadał o swojej fascynacji sztuką, pracy w teatrze i filmie.

Chemik aktorem

Początkowo wcale nie myślał o aktorstwie. Owszem, tak jak każdy młody człowiek, po obejrzeniu filmu czy spektaklu teatralnego, przez krótką chwilę zapragnął zostać kuglarzem. Wybrał jednak chemię, z której, jak sam przyznaje, mało co rozumiał.

- Wytrzymałem rok, bo jednak mimo wszystko ciągnęło mnie do aktorstwa - mówi L. Pietraszak. - Teraz tłumaczę to przeznaczeniem. Zagrałem wiele ról w teatrze, ale dziś pamiętam te pierwsze, ze sceny poznańskiej. One składają się na sumę tego, co umiem, co robię. Aktorstwa nie można nauczyć się inaczej, jak tylko poprzez nieustanne granie.

Pietraszak wyznaje, że każdą rolę gra z przyjemnością. Nawet jeśli jest to zbir, to robi wszystko, żeby go obronić. Być może dlatego jego Kramer z **„Vabanku" J. Machulskiego** nie był aż tak czarnym charakterem.

Uważa, że przedstawienie tworzą nie tylko aktorzy, ale i publiczność.

- Są widzowie, którzy swoimi reakcjami potrafią podnieść temperaturę spektaklu, każą nam wznosić się na szczyty możliwości.

Między sceną a kamerą

Przyznaje, że o wiele bardziej lubi pracować w teatrze niż w filmie.

- Na scenie czuję się odpowiedzialny za wszystko, od początku do końca - mówi Pietraszak. - W filmie sceny kręcone są niechronologicznie, wszystko znajduje się w rękach reżysera, który może zepsuć rolę takim a nie innym montażem. Teatr jest wierny, lojalny.

Lubi sztuki modernistyczne, natomiast nie przepada za Molierem. W ogóle niezbyt chętnie mówi na scenie wierszem. Wyznał zresztą, że nie zna na pamięć żadnego utworu poetyckiego, choć jego żona - Wanda Majer pisze wiersze, jest autorką tekstów piosenek i scenariuszy.

Pietraszak nie ukrywa, że to kino przyniosło mu popularność. Po roli Dowgirda w „Czarnych chmurach" nazwano go lodołamaczem serc niewieścich, a ktoś nawet zapytał go, czy to prawda, że ma potajemną szkołę tańca dla nieletnich dziewcząt.

- Machnąłem ręką - uśmiecha się. - Niech mówią o mnie wszystko, byleby z nazwiskiem!

Jest bardzo przesądny, zwłaszcza jeśli chodzi o teatr. - Wykluczone, aby ktoś gwizdał na scenie - mówi. - Jeśli upadnie egzemplarz z rolą, trzeba go koniecznie przycisnąć nogą, a już za żadne skarby nie należy wnosić na scenę trumny. Można się z tego śmiać, ale coś w tym jest. Pamiętam przedstawienie **„Samobójcy"**, w którym potrzebna była trumna. Zaraz po premierze zmarła **Aleksandra Śląska.** Po „Mazepie" zmarł **Jan Świderski.**

Zaczęło się od Nikifora

Kiedy kupił pierwszy obraz? Zawsze mówi, że za późno, bo najwspanialsze prace można było niegdyś kupić za grosze. - Mieszkałem z **Tadeuszem Kulisiewiczem** na jednym piętrze w kamienicy przy ul. Mazowieckiej w Warszawie. Tak właśnie się zaczęła nasza znajomość - wspomina Pietraszak. - Kulisiewicz pół roku spędzał na Podhalu, a gdy na zimę zjeżdżał do Warszawy zapraszał nas do siebie i pokazywał to, co namalował. To on zaraził mnie tą miłością do plastyki. Gdy wyprowadzałem się do nowego mieszkania, obiecał, że podaruje mi jakiś obraz. I rzeczywiście tak się stało, ale nie była to jego praca, lecz **Nikifora.** Potem również w mojej kolekcji pojawiły się jego rysunki. Dziś zapragnąłem, aby wzbogaciła się ona o kolor - od kilku lat fascynują mnie obrazy profesora krakowskiej ASP - **Jana Szancenbacha.** I jeżeli o czymś marzę, to o tym, by namalował mi widok z okna swojej pracowni. Teraz właśnie jadę do Krakowa. Może uda mi się go do tego namówić...

Dwa lata temu L. Pietraszak zainteresował się również medalierstwem. Zachwycają go te wspaniałe, miniaturowe dzieła sztuki.

- Kolekcjonerstwo to jest straszna, choć piękna choroba - wyznaje aktor. - Czasami człowiek chciałby oddać wszystko za jeden obraz, nieraz sprzedaje się dwa, by kupić jeden. Ze zbieractwem dzieł sztuki jest tak jak z małżeństwem - bywa, że po latach często trzeba się rozstać.

W swojej kolekcjonerskiej pasji L. Pietraszak ma swego następcę. Jest nim najmłodszy z klanu **Damięckich - Grzegorz.**

Reklama? Czemu nie...

L. Pietraszak nie rozumie dlaczego wokół udziału aktorów w reklamówkach podniosło się takie larum. - Nie ma w tym nic złego. Na całym świecie aktorzy są wyróżniani tym, że reklamują jakieś produkty. To świadczy o ich pozycji. Prezes SPATiF na zjeździe potępił takich aktorów mówiąc, że się prostytuują. Myślę, że to gruba przesada i powinien nas za to przeprosić. Za występ w reklamówkach aktorzy dostają tyle, ile za dwa lata pracy w teatrze.

Czy będzie zemsta Kramera?

Pietraszak z nostalgią wspomina rolę bankiera Kramera w filmie Juliusza Machulskiego „Vabank".

- Dziwiłem się, że taki młody człowiek napisał tak świetny scenariusz, ale bałem się, że nie będzie potrafił zrobić dobrego filmu. Moje obawy okazały się niesłuszne. Były plany realizacji trzeciej części „Vabanku", w której Kramer miał zginąć w powstaniu warszawskim. Był sponsor, który miał sfinansować produkcję, ale podobno go posadzili... Teraz przygotowuję się do zdjęć w najnowszym filmie **Janusza Majewskiego**, do którego scenariusz napisały jego i moja żona, czyli **Zofia Nasierowska i Wanda Majerówna.** Poza tym można mnie zobaczyć w **Teatrze „Ateneum"** w dwóch sztukach - **„Detektyw"** oraz **„Za i przeciw".**

AGATA NIEBUDEK

Zdjęcie Grzegorz Romański

PIĄTEK 27.10

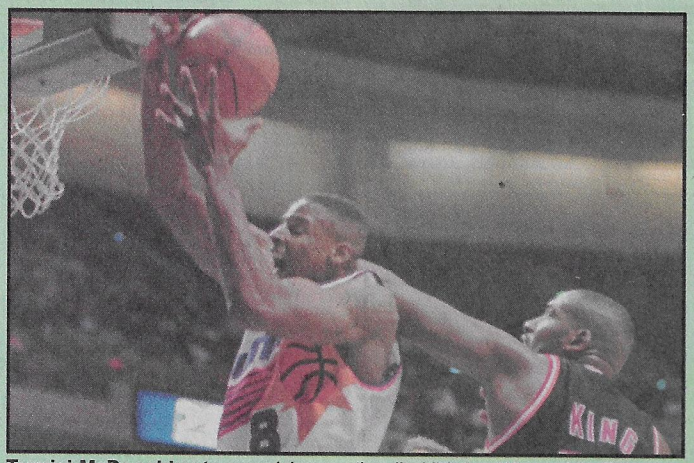

Fot. PAP/CAF

Turniej McDonaldsa to prawdziwa gratka dla kibiców. Wprawdzie Telewizja Polska pokaże relację z tej imprezy z tygodniowym opóźnieniem, ale mistrzów NBA - Houston Rockets - warto obejrzeć. 60 min. **TVP2, godz. 16.00**

TVP1

6.00 Kawa czy herbata?
7.45 V.I.P. - rozmowa Jedynki
8.00 „Moda na sukces" /143/ - serial USA
8.30 Mój program na antenie: Teatr „Nygusy"
9.00 Wiadomości
9.10 Mama i ja - pr. dla mamy i 3-latka
9.25 Domowe przedszkole
10.00 „Star Trek - następne pokolenie" /17/ - serial s-f
10.50 Muzyczna Jedynka
11.00 Od niemowlaka do przedszkolaka - pr. dla rodziców
11.15 Zrób to razem z nami: Indiańskie buciki
11.30 U siebie - mag. mniejszości narod.
12.00 Wiadomości
12.10 Agrobiznes - roln. mag. inform.
12.15 Magazyn Notowań: Owoce znad Sanu, Ekonomika dla rolnika
O człowiek !
12.40 Sądobranie
12.45 Miejsca nieznane, oddalone i tajemne: Odizolowani
13.10 Jeśli nie Oxford, to co? - teleturniej
13.30 Asertywność: Proszę Cię, zrób to dla mnie
13.55 Firma Auto-Biznes
14.10 Kto ty jesteś? Jacy jesteśmy?
14.30 Miejsca nieznane, oddalone i tajemne: „Za murem" - rep. o więźniach recydywistach
14.50 Program dnia
15.00 Muzyczna Jedynka notowanie
15.30 „Moda na sukces" /143/
16.00 Fronda: Samogwałt
16.25 Ciuchcia - pr. dla dzieci
16.50 Kalendarium XX wieku
17.00 Teleexpress
17.20 Tata, a Marcin powiedział...
17.30 Goniec - tygodnik kultural.
17.50 Randka w ciemno
18.35 Zulu Gula, Miedziana 13 - pr. satyr.
18.45 Wieczorynka
19.00 Kilka trudnych pytań: Andrzej Lepper
19.30 Wiadomości
20.10 „Wydział zabójstw" - film fab. USA /1991 r., 97 min./
21.50 Studio wyborcze
22.45 WC kwadrans
23.05 Wiadomości
23.20 MdM, czyli Mann do Materny, Materna do Manna
23.50 „Psy" - pol. film fab. /1991 r., 105 min./
1.35 Goniec - tygodnik kultural.
1.55 Zakończenie programu

TVP2

7.00 Panorama
7.10 Sport telegram
7.20 Poranny magazyn Dwójki, w tym: Dziennik krajowy
7.50 Akademia zdrowia Dwójki - pr. sport.
8.00 Program lokalny
8.30 „Pełna chata" /14/ - serial
9.00 Transmisja obrad Sejmu /w przerwie obrad, ok. 13.00 Panorama/
14.55 Powitanie
15.00 „Szaleństwo koszykówki" /23/ „Akcja reklamowa" - serial anim. USA
15.25 Akademia zdrowia Dwójki /powt./
15.35 Lalamido, czyli porykiwania szarpidrutów: Set hazardowy
16.00 Studio Sport: Koszykówka zawodowa, NBA - Turniej McDonaldsa
17.00 Studio wyborcze
18.00 Panorama
18.10 Program lokalny
19.05 Jeden z dziesięciu - teletur.
19.35 Instalacja - pr. dla dzieci
20.00 Kandydaci w Dwójce: Lech Kaczyński
20.50 Sport telegram
21.00 Panorama
21.30 Halo weekend
21.40 KOC - Komiczny Odcinek Cykliczny
22.15 „Tajemniczy kurs" - ang. film fab. /1994 r., 51 min./
23.05 Pytania o Polskę
24.00 Panorama
0.05 Gwiazdy muzyki: „Bring on the Night" - ang. film dok.
1.05 Zakończenie programu

Polsat

8.00 Kalambury - pr. rozr.
8.30 Klub Lady Fitness
8.40 Grand Prix - serial anim.
9.00 Halo Gra!my - mag. muz.
9.20 Ye! Ye! Ye! - pr. muz.
9.30 Webster - serial USA
10.00 Tequila i Bonetti - serial
10.55 Kostka szczęścia
11.00 Tylko dla dam - mag.
11.30 Plus minus - pr. publicyst.
12.00 4 x 4 - mag. motoryz.
12.30 Sztuka sprawiedliwości
13.00 Magazyn sportowy
14.30 Pamiętnik nastolatki - mag.
15.00 Kostka szczęścia
15.05 Halo Gra!my - mag. muz.
15.25 Ye! Ye! Ye! - pr. muz.
15.35 Richie Rich - serial anim.
16.00 Informacje
16.15 Kuba zaprasza talk show
16.45 I wszyscy razem - serial
17.15 Van Dyke Show - serial
17.40 Kostka szczęścia
17.45 Kalambury - pr. rozr.
18.15 Przygody Leona - pr. rozr.
18.45 Informacje
18.55 Statek miłości - serial
19.50 Informacje
20.05 Strażnik Teksasu - serial
21.00 Na celowniku - serial sens.
22.00 Informacje
22.15 Biznes tydzień - pr. public.
22.30 Opowieść o wampirze - horror ang.-jap.
0.20 Playboy
1.00 Pożegnanie

Polonia

7.00 Panorama
7.10 Program dnia
7.15 Piosenki z...
7.30 Sport z satelity /powt./
8.10 Spotkanie z gwiazdą: Maryla Rodowicz w Buffo /2/
8.40 Euro Park Mielec - relacja z otwarcia pierwszej w Polsce, specjalnej strefy ekonomicznej /powt./
9.00 Wiadomości
9.10 Program dnia
9.15 WOW /1/ - serial dla młodych widzów /powt./
9.40 Auto-Moto-Klub - mag.
9.55 Wielka miłość Balzaka /5/ Spotkanie w Sankt-Petersburgu - serial pol.-fr.
10.45 Biografie: Roman Dmowski - film dok. /powt./
12.00 Wiadomości
12.10 Agrobiznes - roln. pr. inform.
12.15 Program dnia
12.20 Przegląd publicystyczny
13.20 Magazyn katolicki /powt./
13.45 Studio Kontakt /powt./
14.15 Diariusz - mag. rządowy
14.25 Rozmowa dnia
14.55 Powitanie, program dnia
15.00 Marie Springer - to ja - film dok. H. Kramarczuk
15.40 Panorama
16.00 Krzyżówka szczęścia
16.30 Próba diagnozy - rep.
17.00 Teleexpress
17.15 Ciuchcia - pr. dla dzieci
18.00 Trzy misie - serial anim.
18.30 Spółka rodzinna /8/ - serial
19.00 Hity satelity
19.20 Dobranocka: Olimpiada Bolka i Lolka
19.30 Wiadomości
20.00 Muzyczny Festiwal Łańcut '95. Mistrzowski recital Andrzeja Bauera i Grzegorza Maciejewskiego
21.00 Panorama
21.30 Polskie drogi /7/ Lekcja poloneza - serial pol.
23.05 Program na sobotę
23.10 Kilka trudnych pytań: Andrzej Lepper
23.35 Pałer - mag. muz.
0.05 Kino nocą: Tanie pieniądze - pol. film fab., /1986 r., 81 min./
1.25 Panorama
1.55 Z archiwum rozrywki: Szwedzi w Warszawie - pr. rozr.
2.40 Studio Kontakt /powt./
3.10 Zakończenie programu

Polonia 1

TV Polonia 1 nie przedstawiła swoich propozycji programowych **6.00** Jolanda - serial obycz. **6.45** Posterunek przy Hill Street **7.45** Teleshop **8.10** Filmy anim. dla dzieci **9.50** MacGyver - serial **10.40** Maria - serial argent. **11.30** Posterunek przy Hill Street - serial krym. USA **12.20** Filmy anim. dla dzieci **14.00** MacGyver - serial **14.40** Maria - serial **15.35** Teleshop **16.00** Filmy anim. dla dzieci **17.30** MacGyver - serial sens.- przygod. USA **18.20** Maria - serial argent. **19.10** Drużyna specjalna - serial USA **20.00** Film fab. **21.50** Film fab. **22.45** Świat sportu **23.35** Sport **0.20** Drużyna specjalna - serial USA **1.10** Film fab. **3.00** Film fab. **4.40** Drużyna specjalna - serial USA **5.10** Maria - serial

TKK

9.00 Kielecki kwadrans - mag. inform. /powt./ **9.25** Potyczki z językiem **9.40** Ludzie i sprawy **10.00** Dog City - bajka dla dzieci **10.30** Gliwicki kwartet gitarowy - pr. muz. **11.25** Filmowa interpretacja sztuki: Artysta i jego czasy /2/ **12.25** Telegazeta **17.15** Kielecki kwadrans - mag. inform. **17.40** Powitanie **17.45** Poznajmy się bliżej: Edyta Górniak **18.00** Ludzie i sprawy **18.15** Monitor kielecki - pr. publicyst. **18.55** Szczęśliwa trzynastka - teleturniej **19.25** Kielecki kwadrans - mag. inform. /powt./ **19.50** Tu był Chrystus - Nazaret - film dok. **20.15** Dookoła sławy - pr. rozr. **21.25** Ludzie i sprawy **21.45 Ukryty II** - horror s-f USA **23.25** Kielecki kwadrans - mag. inform. /powt./ **23.50** Telegazeta TKK

TV Kraków

8.00 Kronika **8.05** Kraków na dzień dobry **8.30** Widget: Obserwatorzy z przeszłości **9.00** Cristal **9.30** Przyroda Północy **10.00** Nagi cel - film /powt./ **11.45** Krakowskie legendy **12.00** TV Polonia **15.10** Teatrzyk Win Gin Pom - serial dla dzieci **15.35** Prawdziwe potwory - serial anim. USA **15.55** Miód i pszczoły - fr. film dla mł. **16.30** Msza św. - transm. **17.30** Cristal - serial wenez. **18.10** Kronika **18.40** Rekomendacje kulturalne **19.00** Załatwmy to razem - mag. interwencyjny **19.30** Zwycięstwo na morzu - film dok. o bitwach morskich II wojny światowej **20.00** Ciało i dusza - ang. serial obycz. **21.00** Monografie - film dok. **21.45** Kronika **21.55** Sport **22.00** Marginałki - pr. rozr. **22.30** Criminal Tango **22.55** Nasza antena **23.00 Dzikus** - film USA **0.28-1.00** Muzyka na dobranoc

ATV

18.05 Santa Barbara - serial USA **19.00** Niedobrana para - serial kom. USA **19.30** Niewolnica Isaura - telenowela brazyl. **20.00** Ford Boyard - Quebec - pr. rozr. **21.00** Pod prąd - lista przebojów **21.30** Opowieść z krypty - serial USA **22.00** Zapowiedź pr. **22.05** Potęga miłości - telenowela **23.00** Teatrzyk Intryg przedstawia - fr. serial sens. **23.30** Disco polo - pr. muz. **0.00** Sprawiedliwość po godzinach - serial sens. USA **1.00** New Age - ang. film dok. **1.50** Na dobranoc...

Warto obejrzeć

Pozycja omówiona

SATELITARNE

DSF

6.30 Magic Sports **8.30** Power Play **9.00** Futbol Mundial **9.30** Tenis **10.00** Mag. żeglarski **11.00** Piłka ręczna **12.00** Action 5 **13.00** Magic Sports **15.00** Sport od A do Z. Sporty zimowe **16.00** Trans World Sport **17.00** Action 5 **18.00** Magic Sports **19.55** Wiad. **20.00** Mistrzowie sportu **20.15** Mag. sportów motorowych **21.15** Boks **22.00** Wrestling WCW **22.55** Wiad. **23.00** Piłka nożna **23.45** Mag. sportów motorowych **0.45** Piłka nożna **1.30-2.25** Wrestling WCW

Eurosport

8.30 Formuła 1 **9.30** Mag. olimp. **10.00** Tenis **10.30** Eurofun **11.00** Triathlon **12.00** Superbike **13.00** Formuła 1 **14.00** Międzynarodowy Informator Motorowy **15.00** Golf **17.00** Wyścigi ciężarówek **17.30** Boks **18.30** Formuła 1 **19.30** Wiad. **20.00** Zawody traktorów **21.00** Karting **22.00** Formuła 1 **23.00** Wrestling **0.00** Formuła 1 **1.00-1.30** Wiad. sport.

Film Net

8.00 Bez śladu **9.30** E! News **10.00** Mysz w potrzasku - thriller ang. **12.00** Czas zmian - dram. USA **13.30** W świecie rozrywki **14.00** Zabawa w kółko - dram. USA **16.00** Porwany - thriller ang. **17.35** TV E! **18.00** Urok gwiazdy - film obycz. USA **19.55** Studio Sport **22.00** Umrzeć z honorem - film sens. USA **0.00** Studio Sport. Boks

PRO 7

4.45 Domek na prerii **5.30** Taff - mag. inform. **5.50** Pod jednym dachem **6.15** Seriale anim. dla dzieci **8.00** Waltonowie **9.00** Alf - serial **9.30** Grace w opałach - serial **10.00** April Morning - film obycz. USA **12.00** Hart to Hart - serial **12.55** Detektyw Remington Steele - serial **14.00** Arabella Kiesbauer **15.05** Domek na prerii - serial **16.05** Seriale anim. **18.00** Pod jednym dachem **18.25** Alf - serial **19.00** Grace w opałach - serial **19.30** Taff - mag. inform. **19.55** Wiad. **20.15** Komandosi z Nawarony - ang. film woj. **22.30** Firefox - film sens. USA **0.40** In the Line of Duty V - film sens. Hongkong **2.20** Wiad. **2.30** Grzechy miłości - mag. **3.10** Wiad. **3.20** Akta X - serial **4.05** Arabella Kiesbauer **4.55** Wiad.

RTL

5.30 Wiad. **5.35** Pojedynek rodzinny **6.05** Jeopardy! **6.35** Dobre czasy, złe czasy **7.00** Punkt 7 **7.35** Między nami **8.05** Historia Springfieldów - serial **9.05** Santa Barbara **10.00** Moda na sukces **10.30** Czas tęsknoty **11.00** Właściwa cena - show **11.30** Pojedynek rodzinny **12.00** Punkt 12 - mag. inform. **12.30** Złote dziewczyny **13.00** Morderstwo to jej hobby **14.00** B. Schäfer **15.00** Ilona Christen **16.00** Hans Meiser **17.00** Jeopardy! **17.30** Między nami **18.00** Niezwykle miła rodzinka **18.30** Exclusiv - mag. **18.45** Wiad. **19.10** Explosiv - mag. **19.40** Dobre czasy, złe czasy **20.15** Małe gwiazdy z playbacku **21.15** Komisarz Beck - szwajc.-niem. film krym. **23.05** Nocny Show **0.00** Wiad. **0.30** Zdrówko **1.00** Niezwykle miła rodzinka **1.25** Złote dziewczyny **1.55** Między młotem a kowadłem - film sens. **3.20** Making of Johnny Mnemonic **5.15** Serial anim.

RTL 2

5.35 Tata Major **6.00** Tata Major **6.25** Blok pr. dla dzieci **10.00** Proszę o uśmiech /powt./ **10.30** Sitting Bull - western USA **12.20** Blok pr. dla dzieci **16.40** Cudowne lata - serial **17.10** Przeciwko mafii - serial **18.00** Wiad. **18.15** Top Cops - serial **18.50** Proszę o uśmiech **19.20** Kojak - serial **20.15** Na łonie natury - kom. USA **22.00** Żółta gorączka - film sens. USA **23.50** Beavis i Butthead - serial **0.15** Dream On - serial **0.50** David Letterman - show **1.45** Wiad. **2.15** Lost in the Sahara - hiszp. film przyg. **3.55** Hotzpotz **4.25** Beavis i Butthead - serial **4.45** Dream On - serial

SAT 1

5.30 Niemcy dzisiaj - mag. **9.00** Cannon - serial **10.00** Wyspa marzeń - serial **11.00** Halo. wujku doktorze! - serial **12.00** Statek miłości - serial **13.00** Trapper John M. D. - serial **14.00** Star Trek: Następne pokolenie - serial **15.00** MacGyver - serial **16.00** Idź na całość! - teleturn. **17.00** Rodzina Partridge'ów - serial **17.30** Mag. region. **18.00** Ród Wagenfeldów - serial **19.00** Wiad. **19.15** Sport w SAT 1 **19.30** Koło fortuny - teleturniej **20.15** Asterix i niespodzianka dla Cezara - fr. film anim. **21.55** Figle zwierząt - pr. satyr. **22.10** Sport w SAT 1 **23.00** Niebezpieczne zabawy miłosne dorastających dziewcząt - niem. film erot. **0.45** Szuani - fr. dram. hist.

TNT

6.30 Spartakus **7.00** Owocowa wioska **7.30** Spartakus **8.00** Powrót do Bedrock **8.15** Tom i Jerry **8.45** Maska **9.15** Dwa niemądre psiaki **9.30** Richie Rich **10.00** Dzieciaki Flinstonów **10.30** Łapa, łapki **11.00** Kwicky Koala **11.30** Dinozaur Dink **12.00** Wrzosowe urwisko **12.30** Sharky i George **13.00** Kot Tip Top **13.30** Jetsonowie **14.00-20.00** Seriale anim. dla dzieci; Wieczór filmowy w TNT: **20.00** Symfonia zmysłów - melodramat USA **22.00** The Angel Wore Red - melodramat USA **0.00** Doorway to Hell - film krym. USA **1.30** Private Parts - kom. USA **3.00** Terror on a Train - ang. film sens. **4.20** Private Parts - kom. USA

Zulu Gula, Miedziana 13

Program **Tadeusza Rossa** wyśmiewający różne przypadłości Polaków. Jako Zulu Gula, przybysz z innej planety, występuje **Tadeusz Ross. 10 minut.**

TVP1, godz. 18.35

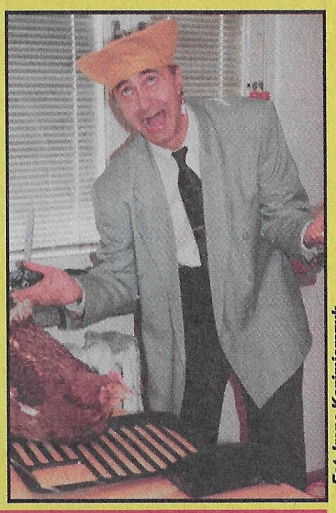

Fot. Irena Kazimierczuk

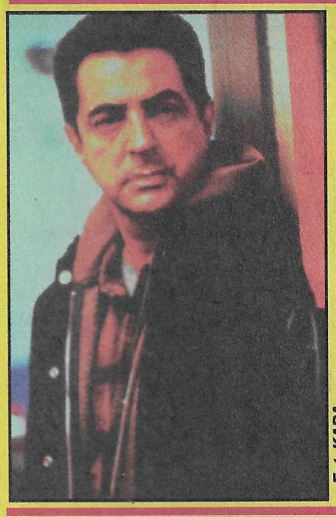

Fot. KAPA

Wydział zabójstw

Reżyser **David Mamet** obsadził swych ulubionych aktorów związanych z nim od dawna: **Jacka Wallace'a, Williama Macy** oraz **Joego Mantegna** /na zdjęciu/. Ten ostatni wciela się w asa policji Roberta Golda, który rozszyfrowując zagadkę tajemniczego zabójstwa starszej kobiety sam pada ofiarą zmowy. **Thriller, 102 min.**

TVP1, godz. 21.10

Psy

Fabuła „Psów" nawiązuje do schematów wypracowanych przez amerykańskie kino sensacyjne. Franc Maurer /**Bogusław Linda** - na zdjęciu/ „ubek", mąż córki byłego wiceministra staje przed komisją weryfikacyjną. Ocena jego służby wypadła pomyślnie - zostaje przeniesiony do policji kryminalnej, ma rozpracować gang złodziei samochodów.

Występują: **Marek Kondrat, Cezary Pazura , Janusz Gajos i inni.** Sensacja, 105 min.

TVP1, godz. 23.50

Fot. Archiwum

Fot. PAT - Ireneusz Sobieszczuk

Szwedzi w Warszawie

Z archiwum rozrywki

Program rozrywkowy. Występują: **Anna Barcikowska, Bożena Dykiel** /na zdjęciu/, **Elżbieta Jodłowska, Barbara Dziekan i Andrzej Rosiewicz. Rozrywkowy, 45 min.**

TV Polonia, godz. 1.55

SOBOTA 28.10

Fot. Archiwum

Fitness Club /8/. Po dwóch dniach nieobecności Lidka wyjaśnia, że jej matka przeszła ciężką operację w szpitalu. Maja kontynuuje romans z Jackiem. Policjanci zabierają właściciela pizzerii. Występują m.in. **Adrianna Biedrzyńska, Maria Pakulnis** /na zdjęciu/. **Serial, 28 min. TVP2, godz. 15.30**

TVP1

7.00 Eko - echo
7.15 Z Polski
7.30 Wszystko o działce i ogrodzie
7.55 Agrolinia
8.30 „Bezpieczna przystań" /24/ - serial nowozel.
8.55 Program dnia
9.00 Wiadomości
9.10 Ziarno - pr. red. katol.
9.35 5-10-15 - pr. dla dzieci i młodzieży
10.35 Maestro w Warszawie - rep. z pobytu w Warszawie Luciano Pavarottiego
11.10 „Cudowna planeta" /8/ „Nadejście epoki lodowej" - jap. serial dok.
12.00 Wiadomości
12.10 Kraj - mag. regionalnych oddziałów TVP
12.35 Koncert życzeń
13.00 „Zwierzęta świata": „Kirawira - rzeka krokodyli" /1/ - ang. film dok. /teletekst/
13.30 Walt Disney przedstawia: „Mała Syrenka", „Rodzina Torkelsonów" /15,16/
14.45 Swojskie klimaty
15.00 Rodzina rodzinie
15.20 Swojskie klimaty
16.05 „Bill Cosby show" /22/ - serial kom. USA
16.30 Swojskie klimaty
16.50 Kalendarium XX wieku
17.00 Teleexpress
17.25 Nowożeńcy - teleturniej
17.55 Swojskie klimaty
18.05 „Dzień za dniem" /18/ - serial USA
19.00 Wieczorynka: „Sekretne życie zabawek"
19.30 Wiadomości
20.10 „Wyjście z ciemności" - film fab. USA /1978 r./
21.50 Studio wyborcze
22.45 Kabaret POTEM, tam i z powrotem
23.35 Wiadomości
23.45 Sportowa sobota
0.05 „Ukryty" /The Hidden/ - film fab. USA /1987 r., 93 min./, reż. Jack Sholder
1.40 Muzyczna Jedynka
2.00 Kraina łagodności
2.10 „Juncal" /4/ - serial hiszp.
3.05 Zakończenie programu

TVP2

7.00 Panorama
7.10 Folkowe nuty: Muzyka górali czadeckich
7.30 Tacy sami
8.00 „Sprycjan i Fantazjo": „Vito pechowiec" - fr. serial anim.
8.25 Powitanie
8.30 Program lokalny
9.30 Małe Ojczyzny: „Na granicy marzeń"
10.00 Życie obok nas: „Niezwykli przyjaciele" /6-ost./ „Czar łabędzi" - angielski serial dok.
10.30 Słów cięcie - gięcie, czyli rebusy Szymona Majewskiego
11.00 Godzina z Hanną Barberą - filmy anim. dla dzieci
11.35 Akademia Filmu Polskiego: „Sprawa Gorgonowej" - pol. film fab. /1977 r./, reż. J. Majewski, wyk. E. Dałkowska, R. Wilhelmi, A. Bardini
14.00 Wydarzenie tygodnia
14.30 Polaków portret własny
15.00 Familiada - teleturniej
15.30 „Fitness Club" /8/ - serial TVP
16.00 Wielka gra - teleturniej
17.00 „Akademia Elegancji panny Ellis" /5/ - serial angielski
17.55 Losowanie gier liczbowych Totalizatora Sportowego
18.00 Panorama
18.10 Program lokalny
18.30 7 dni - świat
19.00 Gra - teleturniej
19.30 Szalone liczby - teleturniej dla dzieci
20.00 Kandydaci w Dwójce: Hanna Gronkiewicz-Waltz
21.00 Panorama
21.30 Słowo na niedzielę
21.35 Chimera
22.05 „J. F. K.: młode lata" /4-ost./ - serial USA
23.00 Turniej Prezydencki /w przerwie, ok. **24.00 Panorama**/
1.05 Studio Sport: Eliminacje ME w rugby: **Polska - Belgia**
1.35 Zakończenie programu

Polsat

8.00 W drodze - pr. katol.
8.30 Moto-myszy z Marsa - serial USA
9.00 Filmy animowane
9.20 Smakosze i rozkosze
9.30 Moda i znaki Rock'n'rolla
10.00 Rajska plaża - serial USA
11.00 Turbo Trans Gra!my - pr. muz.
11.30 Oskar - mag. film.
12.00 Wielkie filmy, wielkie gwiazdy: Na co tylko zezwoli niebo - kom. USA
13.30 Kostka szczęścia
14.00 Daktari - serial przygod.
15.00 Egzamin dojrzałości - pr. rozr.
16.00 Informacje
16.10 Dziwne samoloty - serial dok.
17.00 As, dama walet - pr. rozr.
18.00 Możesz prawodawca - wł.-ang. serial histor.
19.00 Disco Relax
19.50 Informacje
20.05 Filmy tygodnia: Moja macocha jest kosmitką - kom. USA
22.00 Billy Kid - western USA
23.55 Prosto z Hollywood - mag.
0.20 Playboy
1.10 Pożegnanie

Polonia

8.00 Powitanie, program dnia
8.05 Hity satelity /powt./
8.25 Zaproszenie /powt./
8.45 Brawo! Bis!
9.10 Ziarno - pr. red. katol.
9.35 Brawo! Bis!
12.00 Wiadomości
12.10 Znajomi z Zoo: Pawiany - pr. przyr.
12.35 Troskliwe misie - serial dla dzieci
13.00 Teatr familijny: Noc wenecka, autor: Alfred de Musset, reż. M. Wachowiak, wyk. O. Łukaszewicz, E. Dałkowska, M. Konarowski, W. Gliński i inni
14.00 Leksykon Polskiej Muzyki Rozrywkowej
14.20 Kopernik - Księga szósta /3/ - serial pol.
15.20 Złączyła nas piosenka - film dok. G. Dubowskiego i J. Tuszewskiego poświęcony życiu i pracy Bronisława Horawicza
15.55 Powitanie, program dnia
16.00 Sport z satelity: Mecz rugby Polska - Belgia
17.00 Teleexpress
17.15 Sport z satelity: Mecz rugby Polska - Belgia /II połowa/
18.00 Alternatywy 4 /4/ Profesjonaliści - serial pol.
19.00 Listy od widzów
19.15 Dobranocka: Wesoła siódemka
19.30 Wiadomości
20.00 Afrykański śnieg - koncert senegalskiego śpiewaka Mamadou Diouf
21.00 Panorama
21.30 Hazardziści - pol. film fab. /1975 r., 100 min./, reż. M. Waśkowski, wyk. F. Trzeciak, E. Krakowska, Z. Maklakiewicz, Z. Malanowicz, H. Bąk
23.10 Program na niedzielę
23.15 Idę dalej - Koncert Galowy Haliny Frąckowiak /2/
0.10 Panorama /powt. z godz. 21.00/
0.40 Polskie drogi /7/ Lekcja poloneza - serial pol.
2.15 Nie Ciebie... /2/ /powt./
2.55 Zakończenie programu

Polonia 1

TV Polonia 1 nie przedstawiła swoich propozycji programowych **6.00** Jolanda - serial obycz. **6.45** Drużyna specjalna - serial **7.45** Teleshop **8.10** Filmy anim. dla dzieci **9.50** MacGyver - serial sens.-przygod. USA **10.40** Maria - serial argent. **11.30** Drużyna specjalna - serial **12.20** Filmy anim. dla dzieci **13.05** MacGyver - serial **14.00** Pełnym gazem - mag. motoryz. **14.30** Świat sportu **15.00** Film fab. **16.30** Filmy anim. dla dzieci **17.30** MacGyver - serial **18.20** Maria - serial argent. **19.10** Drużyna specjalna - serial **20.00** Film fab. **21.50** Film fab. **23.35** Maria - serial **0.20** Film fab. **1.10** Film fab. **3.00** Film fab. **4.40** Drużyna specjalna - serial **5.30** Maria - serial

TKK

9.00 Kielecki kwadrans - mag. inform. /powt./ **9.25** Poznajmy się bliżej: Edyta Górniak **9.40** Ludzie i sprawy **10.00** Dog City - bajka dla dzieci **10.30** Monitor kielecki - pr. publicyst. **11.05** Kilka opowieści o Polaku - pol. film dok. **11.30** Szczęśliwa trzynastka - teleturniej /powt./ **12.05** Telegazeta TKK **17.15** Kielecki kwadrans - mag. inform. **17.40** Powitanie **17.45** Telespis - przewodnik po pr. TKK **18.00** Fabryka marzeń /28/ - mag. film. **18.40** Ludzie i sprawy **19.00** Układanka na telefon - teleturn. dla dzieci **19.25** Kielecki kwadrans - mag. inform. /powt./ **19.50 Jeśli serce masz bijące...** - pol. film fab. **21.30** Ludzie i sprawy **21.50 Nocne historie, czyli historia Drakuli** **23.00** Country - muz. wspomnienie lata **23.25** Kielecki kwadrans - mag. inform. /powt./ **23.50** Telegazeta TKK

TV Kraków

8.30 Kronika **8.35** Wiara i życie **9.05** Kraków na dzień dobry **9.30** Księżniczka astronautka **10.00** Operacja Corned Beef - film /powt./ **11.45** Zero jeden - pr. popularnonauk. **12.00** TV Polonia **14.00** Powitanie, pr. dnia **14.05** Tydzień w TV Kraków **14.10** Mojo Working: John Lennon **14.40** Piernikowa dziewczynka - bajka **15.10** Mały Lord Fauntleroy - jap. serial anim. **15.35** Roger odrzutowiec - serial anim. USA **15.40** Słonica Nellie - ang. serial anim. **15.45** Kocham moje miasto - serial **16.00** Zaklęte kamienie **16.30** Motosygnały **16.45** Samochód - przebój stulecia **17.15** Tak, panie ministrze - serial **17.55** Gość TV Kraków **18.10** Kronika **18.30** Przepraszam, pomyłka - teleturniej **19.00** Krakowsko-galicyjskie jaja po wiedeńsku **19.30** Szaleństwo na kółkach - ang. serial dok. o historii motoryzacji **19.50** Kto to widział! - mag. sport. /zabawne momenty imprez sportowych zarejestrowane kamerą video/ **20.00 Śmiercionośna rzeka** - dram. obycz. USA **21.35** Gość TV Kraków **21.45** Kronika **21.55** Sport **22.05** Koncert muz. **22.55** Nasza antena **23.00 Zimny pot** - film sens. USA **0.33-1.00** Muzyka na dobranoc

ATV

18.05 Santa Barbara - serial USA **19.00** Maguy - fr. serial kom. **19.30** Niewolnica Isaura - telenowela brazyl. **20.00** King Kong /1/ - dram. USA **21.10** Muzyka z MCM **22.00** Zapowiedź pr. **22.05** Santa Barbara - serial USA **23.00** Niedobrana para - serial kom. USA **23.30** Niewolnica Isaura - telenowela brazyl. **0.00** Ford Boyard - Quebec - pr. rozr. **1.00** Pod prąd - lista przebojów **1.30** Opowieści z krypty - serial USA **2.00** Na dobranoc...

Warto obejrzeć

Pozycja omówiona

SATELITARNE

DSF

7.45 Zwariowane rekordy **8.15** Amazing Games **8.45** Dominion **9.00** Magic Sports **11.00** Trans World Sport **12.00** Piłka nożna **12.45** Mistrzowie sportu **13.00** Mag. sportów motorowych **14.00** Mag. żeglarski **15.00** Sport od A do Z **16.00** Sporty siłowe **17.00** Trans World Sport **18.00** Taniec **20.00** Sport od A do Z **21.00** Piłka nożna **22.50** Wrestling WCW **23.45** Mag. sportów motorowych **0.45** Best Direct **1.15** Wrestling WCW **2.10-3.10** Sport od A do Z

Eurosport

8.30 Formuła 1 **9.30** Jeździectwo **10.30** Slam **12.00** Boks **13.00** Formuła 1 **14.00** Wyścigi motocyklowe **15.00** Golf **17.00** Wrestling **18.30** Formuła 1 **19.30** Aerobik. ME w Pradze **20.00** Aerobik. Miss Fitness USA **22.00** Formuła 1 **23.00** Boks **0.00** Formuła 1 **1.00-2.00** Międzynarodowy Informator Motorowy

Film Net

8.00 Zostań na tej fali - kom. sf USA **9.30** Kino krótkich filmów **10.00** Trzy na jednego - kom. USA **12.00** Spełnienie - dram. USA **13.30** TV E! **14.00** Trener - kom. USA **15.30** Wszystko z miłości - kom. ang. **17.05** Sport **20.00** Wybraniec śmierci - film sens. USA **21.30** Wszystko o filmie **22.00** Wieczór kawalerski - kom. USA

PRO 7

5.20 Podróż na dno morza - serial **6.10** Uliczny flirt - randka z nieznajomym **6.35** Seriale anim. **11.30** Parker Lewis - serial **12.05** Czwórka na Hawajach - serial **13.05** Riptide - serial **14.05** Herkules - film przyg. wł. - USA **15.55** Brisco County - serial **16.50** Tajna misja - serial krym. USA **17.50** Ice Pack - Białe arktyczne wilki **18.55** Wiad. **19.15** Miłość, szmaragd i krokodyl - film przyg. USA **21.30** Poszukiwacze zaginionej arki - film przyg. USA **23.50** Mad Max - austral. film sf **1.40** Wiad. **1.50** Twice-Told Tales - film sf USA **3.50** Wiad. **4.00** Ice Pack - Białe arktyczne wilki **4.50** Wiad.

RTL

5.35 Blok pr. dla dzieci **11.30** California Dreams - serial obycz. **11.55** Książę z Bel-Air - serial **12.20** Pełna chata - serial kom. **12.50** Studio Sport. Formuła 1 - GP Japonii w Suzuka **14.20** Potwór z bagien - serial **14.50** T&T - serial **15.15** T&T - serial **15.40** Drużyna A - serial **16.40** Beverly Hills 90210 - serial **17.45** Melrose Place - serial **18.45** Wiad. **19.10** Explosiv Weekend - mag. **20.15** Ślub marzeń - show **22.00** Co proszę?! - show **23.00** Sobota nocą **0.00** Intruders I - thriller sf USA **1.45** Intruders II - thriller sf USA **3.20** Earth vs. The Flying Saucers - film sf USA

RTL 2

5.15 Lilii, narzeczona kompanii - kom. niem. **6.35** Circle of Danger - ang. film sens. **7.50** Na łonie natury - kom. USA **9.25** Upiór w operze - melodramat USA **11.10** Seriale anim. **12.50** Za siedmioma morzami... - niem. film erot. **14.25** Proszę o uśmiech - show **15.00** Duszą i ciałem - serial **15.55** Lilii, narzeczona kompanii - kom. niem. **17.20** Różowa dżungla - kom. USA **19.00** Wiad. **19.10** A więc...! **20.15** Weź moje córki - kom. USA **22.15** Dom IV - horror USA **0.00** Wrestling WWF **1.45** Dom IV - horror USA **3.20** Upiór w operze - melodramat USA

SAT 1

4.00 Star Treck: Następne pokolenie - serial **4.50** Sport **5.25** Przez Galaktykę - serial **5.55** Seriale anim. **8.30** Szybko naprzód - film muz. USA **10.25** Cybernetyczny szwadron - serial **10.55** Wielki hazard - film przyg. USA **12.50** Dream West - serial **13.50** Star Treck: Następne pokolenie - serial **14.50** W pułapce czasu - serial **15.50** MacGyver - serial **16.50** Idź na całość! **17.45** Wiad. **17.55** Losowanie loterii SKL **18.00** Sport **19.30** Koło fortuny - teleturn. **20.15** Goście Petera i Gerdy Stainer **22.00** Brawurowe porwanie - film sens. USA **23.50** Dama w autobusie - braz. film erot. **1.25** Herzblat - kom. niem. **2.50** Niebezpieczne zabawy miłosne dorastających dziewcząt - niem. film erot. **4.40** Sport

TNT

9.00 Swat Kats **9.30** Moxy przedstawia **10.00** Scooby i Scrappy Doo **10.30** Down wit Droppy D' **11.00** Mały Drakula **11.30** Tom i Jerry **12.00** Królik Bugs **12.30** Jabber Jaw **13.00** Dynomutt **13.30** Premiery kreskówek **14.00** Gdzie jesteś, Scooby Doo? **14.30** Kot Tip Top **15.00** Jetsonowie **15.30** Między nami Jaskiniowcami **16.00** Skrzynia skarbów **16.30** Down wit Droppy D' **17.00-20.00** Seriale anim. dla dzieci; Wieczór filmowy w TNT: **20.00** The Wings of Eagles - film obycz. USA **22.00** Wenecka sprawa - film sens. USA **0.00** Kansas City Bomber - dram. USA **1.45** Watusi - film przyg. USA **3.15** Pilot No.5 - film obycz. USA **4.30** The Man from Monterey - western USA

Sprawa Gorgonowej

Fot. KAPA

30 grudnia 1931 roku w willi inż. Henryka Zaremby w Brzuchowicach zamordowana została jego siedemnastoletnia córka. O morderstwo oskarżono Ritę Gorgonową, gospodynię, kochankę i opiekunkę dzieci Zaremby.

Występują: **Ewa Dałkowska** /na zdjęciu/, **Roman Wilhelmi, Andrzej Łapicki, Tadeusz Białoszczyński, Wojciech Pszoniak, Jan Englert, Stanisław Zaczyk, Mariusz Dmochowski. Film fab., 1977 r., 137 min.**

TVP2, godz. 11.35

Fot. PAP/CAF

Alternatywy 4 /4/

Profesjonaliści

Mieszkańców domu przy ul. Alternatywy 4 odwiedzają zastępy „fachowców", oferują liczne usługi. „Profesjonaliści" gwarantują usunięcie usterek, których „nie zauważyli" w trakcie budowy. Rzecz jasna, nie jest to działalność charytatywna, ale lokatorzy nie mają wyboru.

Występują: **Stanisława Celińska, Bożena Dykiel, Wiesław Gołas, Jan Kobuszewski, Bronisław Pawlik** /na zdjęciu/ i inni. **Serial, 59 min.**

Polonia, godz. 18.00

Polskie drogi /7/

Lekcja poloneza

Fot. KAPA

Nadchodzi wiosna 1941 roku. Władysław Niwiński /**Karol Strasburger** - na zdjęciu/ wraca z Krakowa do Warszawy. Przyjeżdża tu również Johan Heimann. Jako Nowaczyk, inkasent z elektrowni, ma penetrować środowisko polskich komunistów. Niwiński bierze udział w akcji bojowej grupy Mundka, ale nie chce związać się bliżej z organizacją lewicową.

Występują ponadto: **Kazimierz Kaczor, Zofia Mrozowska, Piotr Pawłowski, Marek Walczewski** i inni. **Serial, 96 min.**

Polonia, godz. 21.30

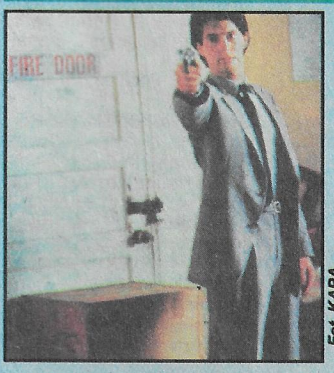

Fot. KAPA

Ukryty

Film otrzymał Grand Prix na XVI Festiwalu Filmów Fantastycznych w Avoriaz. Film rozpoczyna się sceną brutalnego napadu na jeden z banków w Los Angeles. Całe zajście rejestruje kamera wideo i z łatwością ustala nazwisko sprawcy. Występują: **Kyle MacLachan** /na zdjęciu/, **Michael Nouri, Claudia Christian.**

Film s-f, 93 min.

TVP1, godz. 0.05

NIEDZIELA 29.10

Fot. KAPA

„Robin Hood". Po legendę o szlachetnym rozbójniku twórcy sięgają bardzo chętnie. Obraz Johna Irwina, twórcy „Psów wojny" jest remake'em „Robina" z 1938 roku. Tytułową rolę powierzono Patrickowi Berginowi /na zdjęciu/. Przygodowy, USA 1991, 100 min. **TVP2, godz. 12.00**

TVP1

7.00 **Rolnictwo na świecie:** Czechy /2/
7.15 **Tańce polskie:** Podlasie - Sceny weselne /1/
7.35 **Notowania**
8.05 **Tęczowy Music-Box**
8.30 **„Droga do Avonlea"** /31/ „Niezwykłe podobieństwo" - serial kanad.
9.25 **Teleranek**
9.55 **Wywiady:** W ogródku
10.00 **Kukułka**
10.15 **W Starym Kinie: „Symfonia pastoralna"** - melodramat fr. /1946 r., 103 min./, reż. Jean Delannoy, wyk. Michele Morgan, Pierre Blanchar, Jean Desailly
12.00 **Anioł Pański**
12.20 **Opinie:** Lewica - prawica - centrum
13.00 **Wiadomości**
13.10 **Tydzień**
13.45 **Szklany dom** - tv mag. przedmiotów
14.10 **Seriale wszech czasów: „Czterej pancerni i pies"** /15/ „Wysoka fala" - serial TVP /teletekst/
15.10 **To tylko plotka**
15.20 **Program rozrywkowy**
16.00 **Kultura duchowa narodu:** „Opus Magnum" - Paweł Jasienica
16.50 **Kalendarium XX wieku**
17.00 **Teleexpress**
17.20 **Śmiechu warte**
17.50 **DTV** - pr. satyr.
18.05 **„Dr Quinn"** /45/ - serial USA
19.00 **Wieczorynka: „Przygody Myszki Miki i Kaczora Donalda"**
19.30 **Wiadomości**
20.10 **„Klejnoty"** /4-ost./ - serial USA
21.15 **Kabaret Sześćdziesiątka „Satirical fiction"** /1/ wyk. J. Jeżewska, E. Olszówka, K. Tkacz, S. Wysocka, A. Barciś
22.10 **Sportowa niedziela**
22.45 **Racja stanu** - pr. publicyst.
23.15 **Publicystyka kulturalna**
23.35 **„Wielkie nadzieje"** - ang. dramat obycz. /1988 r., 108 min./, reż. Mike Leigh, wyk. Philip Davis, Ruth Sheen, Edna Dore
1.20 **Wokół wielkiej sceny** - mag. operowy
2.05 **Zakończenie programu**

TVP2

6.55 **Echa tygodnia** /dla niesł./
7.25 **Film dla niesł.: „Klejnoty"** /4-ost./ - serial USA
8.20 **Słowo na niedzielę** /dla niesł./
8.30 **Program lokalny**
9.30 **Powitanie**
9.35 **Komentarz polityczny**
10.00 **Ojczyzna-polszczyzna:** Smuga cienia
10.15 **Ulica Sezamkowa** - pr. dla dzieci
11.15 **Sie kręci:** Pożar w Kwaśniewicach - pr. J. Owsiaka
12.00 **„Robin Hood"** - film fab. USA /1991 r., 100 min./, reż. John Irvin, wyk. Patrick Bergin, Uma Thurman, Jeroen Krabbe
13.40 **Maryla na złoto** /1/ - rep.
14.00 **Studio Sport:** I liga piłki nożnej **Stomil Olsztyn - Sokół Pniewy**
15.00 **Familiada** - teleturniej
15.30 **„Siedem grzechów głównych po góralsku":** „Pycha"
16.00 **Magia Davida Copperfielda**
16.40 **Maryla na złoto** /2/
17.00 **„Beverly Hills 90210"** /8/ - serial USA
17.50 **Halo Dwójka**
18.00 **Program lokalny**
18.10 **Po Konkursie**
19.05 **Gra** - teleturniej
19.35 **„Przygody Animków":** „Jaka ta Ptasia jest" - serial anim. USA
20.00 **„Smutek ONZ"** /2/ - ang. serial dok.
20.50 **Gość Dwójki:** Maryla Rodowicz
21.00 **Panorama**
21.40 **„Żona mojego brata"** - film fab. USA /1989 r., 91 min./
23.10 **Bestsellery Dwójki: „Msza z księdzem Jerzym"** - film dok. J. Kessel i S. Kretkowskiego
24.00 **Panorama**
0.05 **Jazz nocą**
0.50 **Zakończenie programu**

Polsat

8.00 **Jesteśmy** - pr. red. katol.
8.30 **Hullaballoo** - serial anim., **Dig i Dug**
9.00 **Filmy anim. dla dzieci**
9.20 **Smakosze i rozkosze**
9.30 **Maski** - mag.
10.00 **Disco Relax** - mag. muz.
11.00 **Daktari** - serial przygod. USA
12.00 **Samotna podróż** - kanad. dram. obycz.
13.30 **Odyseja** - serial dla dzieci i mł.
14.00 **Sztuka informacji**
14.30 **Wędrówki myśli** - serial dok.
15.00 **Dyżurny satyryk kraju** pr. rozr. T. Drozdy
15.30 **Fashion TV** - mag. mody
16.00 **Informacje**
16.10 **Miłość w rytmie rap** - film muz. USA
18.30 **Benny Hill** - pr. rozr.
19.50 **Informacje**
20.05 **Na południe** - serial sens. USA
20.55 **Kino satelitarne: Ocean w ogniu** - dram. USA
22.40 **Na każdy temat** talk show
23.40 **Pokaz mody Haute Couture wraz z Kreatorem** - rep.
0.55 **Pożegnanie**

Polonia

8.00 **Powitanie, program dnia**
8.05 **G.P. da Palestrina:** Offertorium na XXI Niedzielę po Zesłaniu Ducha Świętego
8.10 **Słowo na niedzielę**
8.15 **Studio Kontakt** /powt./
8.45 **Królowie mórz:** Portugalczycy - film krajozn. K. Baranowskiego
9.20 **Listy od widzów** /powt./
9.30 **Szkoła tańca ludowego**
9.45 **VIP a la carte**
10.15 **Skarbiec** - mag. histor.-kultur.
10.45 **Poranek muzyczny:** Portret laureata Konkursu Chopinowskiego
11.35 **Dar serca - rzecz o Teresie Strzembosz** - film dok.
12.00 **Na polską nutę** - pr. dla dzieci
12.45 **Ojczyzna-polszczyzna**
13.00 **Zamek Eureki** - film dla dzieci
13.35 **Sylwetki: W Nowym Jorku jak w teatrze** - film dok. R. Glińskiego /portret pisarza J. Głowackiego/
14.00 **Spotkania z prof. W. Zinem**
14.30 **Piraci** - teleturniej
15.00 **Tata, a Marcin powiedział...:** Ktoś do towarzystwa
15.10 **Elektryczne Gitary** - pr. rozr.
15.55 **Powitanie, program dnia**
16.00 **Biografie:** Igor Mitoraj - więzy - film dok. P. Mikuckiego /portret polskiego rzeźbiarza/
17.00 **Teleexpress**
17.15 **Klementynka** - serial anim. dla dzieci
17.40 **Wspomnień czar: Złota maska** - pol. film arch., reż. J. Fethke
19.20 **Dobranocka**
19.30 **Wiadomości**
20.00 **Suita salonowa - Wizyty** - pr. w reż. J. Przybory, wyk. J. Przybora, D. Wodyńska, A. Janowska, M. Czechowicz, W. Michnikowski
20.45 **Kwadrans diabelski**
21.00 **Premiery satelity: Zbrodniarz i panna** - pol. film fab. /1963 r., 81 min./
22.20 **Program na poniedziałek**
22.25 **Odrobina mężczyzny na co dzień** - recital W. Michnikowskiego /2/
23.10 **Opinie** - pr. publicyst.
23.50 **Panorama**
0.20 **Sport telegram**
0.25 **Spotkania z prof. W. Zinem** /powt./
0.45 **Alternatywy 4** /4/ Profesjonaliści - serial pol.
1.40 **Zakończenie programu**

Polonia 1

TV Polonia 1 nie przedstawiła swoich propozycji programowych **6.00** Jolanda - serial obycz. **6.45** Film fab. **7.15** Świat sportu **8.10** Film dok. **9.00** Filmy anim. dla dzieci **9.50** MacGyver - serial sens.-przygod. **10.40** Maria - serial argent. **11.30** Posterunek przy Hill Street - serial **12.20** Filmy anim. dla dzieci **13.05** MacGyver - serial **14.00** Świat sportu **14.30** Teleshop **15.00** Film fab. **16.50** Filmy anim. dla dzieci **17.20** Film fab. **19.05** Magnum - serial USA **20.20** Film fab. **21.50** MacGyver - serial sens. USA **22.45** Film fab. **0.20** Film dok. **1.10** Magnum - serial **3.00** Film fab. **4.40** Film fab.

TKK

14.00 Powitanie **14.10** Tu był Chrystus - Nazaret - film dok. **14.35** Dog City - bajka dla dzieci **15.00** Familiada - teleturn. rodzinny **15.50** Country - muzyczne wpomnienie lata **16.35 Jeśli serce masz bijące...** - pol. film fab. **18.05** Tydzień nad Silnicą - przegl. Kieleckich kwadransów z minionego tygodnia **19.05** Telegazeta TKK

TV Kraków

8.30 Kalejdoskop sportowy **8.50** Idziemy do miasta **9.00** Koncert życzeń **9.30** Księżniczka astronautka - film dla dzieci **10.00** Śmiercionośna rzeka - film /powt./ **11.35** Kolejowe przygody - serial **12.00** TV Polonia **14.30** Muzyka z gór - pr. muz. **15.00** Powitanie, pr. dnia **15.10** Mały Lord Fauntleroy - jap. serial anim. **15.35** Świat przyrody - ang. film przyr. /opowiada o najciekawszych zjawiskach historii naturalnej/ **16.30** Strofa Krzysztofa **16.35** Rodzina Twistów - serial **17.00** Gość lubiany **17.15** Gołym obiektywem - ang. serial kom. **17.55** Kalendarium **18.00** Kronika **18.10** Krzyżówka szczęścia - teleturniej **18.35** Piosenka na życzenie **19.00** Festiwal Filmowy - Wenecja '95 **19.30** Niezwykły świat wytwórni Hammer **20.00 Łowcy złodziei** - ang. film sens. **20.55** Stoper **21.20** Kabaret Klika **21.45** Kronika **21.55** Sport. mag. sprawozd. **22.30** 7 dni - ulica **22.55** Nasza antena **23.00 Skazany** - pol. dram. psychol. **0.27-1.00** Muzyka na dobranoc

ATV

18.05 Santa Barbara - serial USA **19.00** Maguy - fr. serial kom. **19.30** Niewolnica Isaura - telenowela brazyl. **20.00** King Kong /2/ - dram. USA **21.15** Czas na miłość - fr. serial obycz. **22.00** Zapowiedź pr. **22.05** Santa Barbara - serial USA **23.00** Maguy - fr. serial kom. **23.30** Niewolnica Isaura - telenowela brazyl. **0.00 King Kong** /1/ - dram. USA **1.10** Muzyka z MCM **2.00** Na dobranoc...

Warto obejrzeć

Pozycja omówiona

SATELITARNE

DSF

7.45 Magic Sports **9.45** Dominion **10.00** Boks **11.00** Doppelpass **12.00** Normalnie **12.30** Podróże z DSF: Quebeck **13.00** Mag. sportów motorowych **14.00** Sport od A do Z **15.00** Mistrzowie sportu **15.15** Taniec. Tanzbonbon '95 **17.15** Doppelpass **18.15** Gimnastyka artyst. **19.45** Futbol Mundial **20.15** Piłka nożna **21.45** Wiad. sport. **21.55** Piłka nożna. Bundesliga **22.55** Magic Sports **23.55** Bilard **0.55** Best Direct - reklamy **1.25** Magic Sports **2.25-3.25** Bilard

Eurosport

7.00 Formuła 1. GP Japonii **10.00** Sporty motorowe **11.00** Formuła 1 **12.30** Wyścigi motocyklowe **13.30** Formuła 1 **15.00** Golf **17.00** Formuła 1 **18.30** Taniec. French Open w tańcach sport. w Paryżu **20.00** Łyżwiarstwo figurowe **22.00** Formuła 1 **23.30** Wyścigi samochodowe **0.00** Boks **1.00-1.30** Mag. olimp.

Film Net

8.00 Bogini miłości - kom. USA **10.00** Kochany chłopak - dram. USA **12.00** Kiedy ostatni raz widziałem Paryż - film obycz. **14.00** Sport na wesoło **14.25** Studio Sport **16.30** Pusta plaża - dram. sens.USA **18.00** Wiosenne przebudzenie - dram. USA **19.30** Za kulisami Baywatch **20.25** Studio Sport **22.20** W szponach zbrodni - film sens. USA **0.30** Mag. show biznesu

PRO 7

5.35 Riptide - serial **6.20** Parker Lewis **6.45** Seriale anim. **11.50** Podróż na dno morza - serial **12.50** Daleki świat **13.50** Tata-mama - kom. USA **15.25** Cane e Gatto - wł. kom. sens. **17.25** Diagnoza: morderstwo - serial **18.25** Babilon 5 - serial **19.25** Vierstejnowie /1/ - niem. serial kom. **19.55** Wiad. **20.15** Fatalne pchnięcie - dram. sens. USA **22.30** Rewir palmowej plaży - serial **23.00** Wzgórze Złamanych Serc - dram. woj. USA **1.20** Dwóch na dwóch - talk show **1.50** Wiad. **2.00** Nieziemska muzyka - kom. sf USA **3.20** Wiad. **3.30** Daleki świat **4.10** Wiad. **4.20** Alf - serial

RTL

4.45 Studio Sport: Formuła 1 - GP Japonii w Suzuka **7.00** Disney & Co. **11.00** Eerie Indiana - serial **11.30** Disney - rep. **11.50** Filmy Walta Disneya: The Liberators - film przyg. USA **13.30** Studio Sport: Formuła 1 - GP Japonii w Suzuka **16.05** Uno sceriffo extraterrestre - poco extra e molto terrestre - kom. wł. **17.50** Miami Vice - serial **18.45** Wiad. **19.10** Highlander - serial **20.15** Ziemia 2 - pilot serialu USA **22.10** Spiegel TV - mag. **22.55** Prime Time **23.15** Eden - serial **23.45** Playboy - mag. erot. **0.15** Lwy '95 - koncert RTL i UNESCO na rzecz dzieci **2.10** Kanał 4 **2.45** Bärbel Schäfer - talk show **3.45** Ilona Christen - talk show **4.35** Hans Meiser - talk show

RTL 2

5.40 Duszą i ciałem - serial **6.25** Za siedmioma morzami - niem. film sf **7.55** Różowa dżungla - kom. USA **9.35** Weź moje córki - kom. USA **11.25** Hostile Witness - dram. psych. USA **13.20** Bravo TV - mag. muz. **15.30** California Highschool 2 - serial **16.00** Złoty Lew '95 **18.00** Making of... **19.00** Wiad. **19.15** Proszę o uśmiech - show **20.15** Dr Quinn - serial USA **22.15** Peep! - show **23.15** Legendarna Conny - serial **23.55** Making of... **0.55** Bravo TV **2.45** Wiad. **3.10** Hostile Witness - dram. psych. USA

SAT 1

6.00 Dream West - serial **6.50** Pastor Tiki - mag. relig. dla dzieci **6.55** MacGyver - serial **7.45** Star Trek: Następne pokolenie - serial **8.35** The National Health - kom. ang. **10.15** Fort Ti - western USA **11.35** Harleyem przez Kalifornię - film dok. **12.25** Der Meineidbauer - niem. film obycz. **14.15** Dzieci gorszego boga - dram. obycz. USA **16.25** Północ - Południe - serial **18.15** Koło fortuny **19.00** Wiad. **19.10** Sport **20.15** Jestem niewinna - dram. niem. **22.15** Dyskusja w wieży - talk show **23.30** 24 godziny - mag. report. **0.00** Widziane w ten sposób **0.05** Największe widowisko świata - dram. USA **2.45** Północ - Południe - serial **4.15** Fort Ti - western USA

TNT

6.00-10.00 Seriale anim. dla dzieci **10.00** Scooby i Scrappy Doo **10.30** Tom i Jerry **11.00** Mały Dracula **11.30** Latające maszyny Dasta i Mutta **12.00** Gdzie jesteś, Scooby Doo? **12.30** Kot Tip Top **13.00** Jetsonowie **13.30** Premiery kreskówek **14.00** Gwiezdny duch **16.00** Skrzynia skarbów **16.30** Tom i Jerry **17.00** Kreskówki na zadany temat **17.30** Dwa niemądre psiaki **18.00** Wieczór z Bugsem i Duffym **18.30** Gdzie jesteś, Scooby Doo? **19.00** Jetsonowie **19.30** Między nami Jaskiniowcami; Wieczór filmowy w TNT: **20.00** Romans królewski - film przyg. USA **22.15** Więzień królewski - film przyg. USA **0.15** Penelopa - kom. sens. USA **1.55** The Light Touch - film sens. USA **3.35** A Prize of Arms - ang. film krym.

Symfonia pastoralna

W małej, górskiej wiosce w Szwajcarii miejscowy pastor zostaje wezwany do łoża umierającej kobiety, by udzielić jej ostatniego namaszczenia. W nędznej chatce zastaje także niewidomą, z trudem mówiącą i chodzącą córeczkę chorej, którą po śmierci jej matki postanawia się zaopiekować. Przygarnia małą mimo ostrego sprzeciwu swej żony. Traktuje dziewczynkę jak córkę, rekompensując jej chłód uczuciowy i niechęć, jaką niezmiennie okazuje małej jego żona. Występują: Michele Morgan, Pierre Blanchar, Line Noro, Andree Clement i inni. **103 min.**

Fot. KAPA

TVP1, godz. 10.15

Na południe /8/

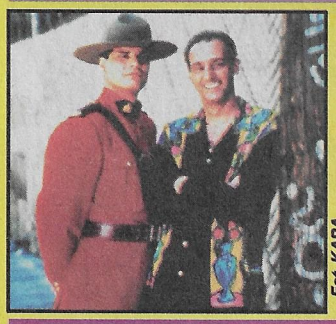

Fot. KAPA

Dalszy ciąg losów szesnastoletniej córki kanadyjskiego dyplomaty, która mając dość ojcowskiej opieki, postanowiła przeżyć wielką przygodę. **Serial, 50 min.**

Polsat, godz. 20.05

Zbrodniarz i panna

Kryminał - nieczęsty na początku lat 60. - gatunek w polskiej kinematografii okazał się dobrym sprawdzianem możliwości warsztatowych Janusza Nasfetera, który wcześniej zajmował się głównie realizacją filmów oświatowych, a od roku 1958 tworzył filmy fabularne o tematyce dziecięcej. Do sukcesu „Zbrodniarza i panny" w niemałym stopniu przyczynił się zręczny scenariusz pisarza i tłumacza Macieja Słomczyńskiego, znanego autora kryminałów pisywanych pod pseudonimem Joe Alex. Występują: Ewa Krzyżewska, Zbigniew Cybulski /na zdjęciu/, Piotr Pawłowski i inni. **81 min.**

Fot. KAPA

Polonia, godz. 21.00

Wielkie nadzieje

Po dziesięciu latach wspólnego życia z Cyrilem, największym marzeniem Shirley jest posiadanie dziecka, które nadałoby ich związkowi głębszy sens. Ale mężczyzna jest temu przeciwny, uważając, że dziecko ograniczałoby ich wolność osobistą, zmusiło do wyrzeczeń i kompromisów. Występują m.in. Philip Davis, Ruth Sheen, Edna Doré, Philip Jackson /na zdjęciu/. **Obyczajowy, 108 min.**

Fot. KAPA

TVP1, godz. 23.35

PONIEDZIAŁEK 30.10

Fot. PAP/CAF

Zdobycie bieguna północnego. Druga część reportażu „W 72-dni do bieguna". Głównymi bohaterami są uczestnicy wyprawy Marek Kamiński i Wojciech Moskal. **Film dokumentalny, 54 min. TVP1, godz. 17.20**

TVP1

6.00 **Kawa czy herbata?,** w tym: **Kalendarium XX wieku, Sportowa apteka**
7.45 **V.I.P. - rozmowa Jedynki**
8.00 **„Moda na sukces"** /144/ - serial USA
8.30 **Jadą, idą dzieci drogą** - teleturniej dla dzieci
9.00 **Wiadomości**
9.10 **Mama i ja**
9.25 **Domowe przedszkole**
9.50 **Gimnastyka:** Moje dziecko jest zdrowe
9.55 **Porozmawiajmy o dzieciach**
10.05 **„Doktor Quinn"** /45/ - serial
10.50 **Muzyczna Jedynka**
11.00 **Przyjemne z pożytecznym**
11.30 **Ludzki świat**
12.00 **Wiadomości**
12.10 **Agrobiznes** - roln. mag. inform.
12.15 **Moja firma - mój biznes**
12.40 **Szkoły za Oceanem:** Kto rządzi amerykańską edukacją?
13.05 **Hity Telewizji Edukacyjnej**
13.05 **Świat nie poznany**
13.25 **Werbiści**
13.45 **Rody fabrykanckie:** Oskar Kon i inni
14.15 **Księga niewiedzy**
14.30 **Kliper:** Babskie żeglowanie
14.50 **Program dnia**
15.00 **Czad Komando** - pr. dla mł.
15.30 **„Moda na sukces"** /144/
16.00 **Luz** - pr. dla mł.
16.25 **Niezwykłe muzea:** Muzeum Rolnictwa - Zielarstwo - pr. dla dzieci
16.50 **Kalendarium XX wieku**
17.00 **Teleexpress**
17.20 **Zdobycie bieguna północnego** /2/ W 72 dni do bieguna
18.15 **„Murphy Brown"** /36/ - serial
18.45 **Wieczorynka** /filmy przyr./
19.00 **Kilka trudnych pytań:** Jan Olszewski
19.30 **Wiadomości**
20.10 **Teatr TV: „Czarny piasek"** /1995 r., 63 min./
21.25 **Studio wyborcze**
22.20 **MdM, czyli Mann do Materny , Materna do Manna**
22.45 **Tydzień prezydenta**
23.00 **Wiadomości**
23.15 **100 na 100, czyli sto filmów na stulecie kina: „Zakazane zabawy"** - fr. film fab. /1952 r., 83 min./
0.40 **Przeboje B. Kaczyńskiego:** G. Verdi „Requiem"
2.25 **Zakończenie programu**

TVP2

7.00 **Panorama**
7.10 **Sport telegram**
7.20 **Poranny magazyn Dwójki,** w tym: **Gość poranny, Dziennik krajowy**
7.50 **Akademia zdrowia Dwójki** - pr. sport.
8.00 **Program lokalny**
8.30 **„Mork i Mindy"** /14/ - serial
9.00 **Świat kobiet**
9.30 **„Dzikie horyzonty"** /3/ „Nieuchwytny wargacz" - ang. serial dok.
10.00 **„Krzyżówka 13-latków"**
10.25 **Familiada** - teleturniej
10.50 **Multihobby**
11.20 **Wspólnota w kulturze:** Polska w Rapperswilu
11.50 **„Wielkie imperium Mongołów"** /2/ „Czyngis Chan - potomek Szarego Wilka" - jap. serial dok.
12.50 **Akademia zdrowia Dwójki**
13.00 **Panorama**
13.20 **„Hardcastle i McCormick"** /14/ - serial USA
14.10 **Clipol**
14.40 **Muzyczne nowości Dwójki**
14.55 **Powitanie**
15.00 **„Przygody Speeda Błyskawicy"** /8/ - serial anim.
15.30 **Studio Sport:** Apetyt na zdrowie
16.00 **„Kapitan Ważny"** - pr. wojs.
16.30 **Gol** - mag. piłkarski
17.00 **Studio wyborcze**
18.00 **Panorama**
18.10 **Program lokalny**
19.05 **Koło fortuny**
19.35 **„Krzyżówka 13-latków"**
20.00 **Kandydaci w Dwójce:** Kazimierz Piotrowicz
21.00 **Panorama**
21.35 **„Przystanek Alaska"** /8/
22.30 **Magazyn literacki**
23.10 **Tropy**
23.30 **997** - mag. kryminalny
24.00 **Panorama**
0.05 **„Muzyka z Teresina"** - ang. film dok.
1.10 **Zakończenie programu**

Polsat

8.00 **Kalambury**
8.30 **Klub Lady Fitness**
8.40 **Richie Rich** - serial anim.
9.00 **Halo Gra!my**
9.20 **Ye! Ye! Ye!**
9.30 **Van Dyke Show** - serial
10.00 **Statek miłości** - serial
10.55 **Kostka szczęścia** - gra
11.00 **Moda i znaki rock'n'rolla**
11.30 **Turbo Trans Gra!my**
12.00 **Maski** - mag.
12.30 **Sztuka informacji**
13.00 **Jesteśmy** - pr. red. katol.
13.30 **Tylko dla dam**
14.00 **Oskar** - mag. film.
14.30 **Kuba zaprasza** - talk show
15.00 **Kostka szczęścia**
15.05 **Halo Gra!my**
15.25 **Ye! Ye! Ye!**
15.35 **Strachy z Transylwanii** - serial
16.00 **Informacje**
16.15 **Czas na naturę** - mag. med.
16.45 **I wszyscy razem** - serial
17.15 **Grunt to rodzina** - serial
17.40 **Kostka szczęścia**
17.45 **Kalambury** - pr. rozr.
18.15 **Mamuśki** - serial USA
18.45 **Informacje**
18.55 **Prawo Burke'a** - serial
19.50 **Informacje**
20.05 **Film na telefon: Walet karowy** - kom. ameryk.- niem. lub **Halloween z rodziną Adamsów** - kom. grozy USA
22.00 **Informacje i biznes infor.**
22.20 **Życie jak sen** - kom. erot.
22.45 **Program publicystyczny**
23.45 **Na każdy temat** - talkshow
0.45 **Pożegnanie**

Polonia

7.00 **Panorama**
7.10 **Program dnia**
7.15 **Odrobina mężczyzny na co dzień** - recital W. Michnikowskiego /powt./
8.00 **Suita salonowa - Wizyty** - pr. w reż. J. Przybory
8.40 **Spotkania z prof. W. Zinem** /powt./
9.00 **Wiadomości**
9.10 **Program dnia**
9.15 **Ciuchcia** - pr. dla dzieci
10.00 **Spółka rodzinna** /8/ - serial
10.30 **Sylwetki:** W Nowym Jorku - jak w teatrze - film dok.
11.00 **7 dni - świat**
11.30 **Racja stanu**
12.00 **Wiadomości**
12.10 **Agrobiznes** - roln. pr. inform.
12.15 **Program dnia**
12.20 **Premiery satelity: Hazard dzisiej** - pol. film fab.
14.00 **Teledyski Muzycznej Jedynki**
14.25 **Rozmowa dnia**
14.55 **Powitanie, program dnia**
15.00 **Panorama**
15.20 **...swego nie znacie:** Katalog zabytków - Wrocław: Kościół NMP na Piasku
15.30 **Filmy z Niepokalanowa**
16.00 **Krzyżówka szczęścia**
16.30 **Warszawski Magazyn Historyczny**
17.00 **Teleexpress**
17.15 **Rodzina Leśniewskich** /5/ Ucieczka - serial dla młodych widzów
17.40 **Dom otwartych drzwi** - rep.
18.00 **W labiryncie** /114 i 115/ - serial pol.
19.00 **Magazyn kulturalny**
19.20 **Dobranocka: Opowiadania Muminków**
19.30 **Wiadomości**
20.00 **Spojrzenia na Polskę** - pr. publicyst.
20.20 **Czy nas jeszcze pamiętasz...?** - pr. W. Pogranicznego
20.40 **Sportowy tydzień**
21.00 **Panorama**
21.30 **Czarne, białe i w kolorze: Con amore** - pol. film fab., reż. J. Batory
23.05 **Program na wtorek**
23.15 **Kilka trudnych pytań:** Jan Olszewski
23.40 **Malarskie impresje Marka Grechuty** - recital
0.10 **Przegląd publicystyczny**
1.10 **Panorama** /powt. z godz. 21.00/
1.40 **Muzyka ciszy Bernadetty Matuszczak** - rep.
2.25 **Zakończenie programu**

Polonia 1

TV Polonia 1 nie przedstawiła swoich propozycji programowych. **6.00** Jolanda - argent. serial obycz. **6.45** Posterunek przy Hill Street - serial USA **7.45** Teleshop **8.10** Filmy anim. dla dzieci **9.50** Film dok. **10.40** Magnum - serial USA **12.20** Filmy anim. dla dzieci **14.00** Film dok. **15.35** Teleshop **16.00** Filmy anim. dla dzieci **17.30** MacGyver - serial **18.20** Maria - serial **19.10** Drużyna specjalna - serial USA **20.00** Film fab. **21.50** MacGyver - serial **22.45** MacGyver - serial USA **23.35** Maria - serial argent. **0.20** Drużyna specjalna - serial USA **1.10** Film fab. **3.00** MacGyver - serial **3.50** MacGyver - serial **4.40** Drużyna specjalna - serial USA **5.10** Maria - serial argent.

TKK

9.00 Tydzień nad Silnicą - przegląd Kieleckich kwadransów z minionego tygodnia **10.00** Country - muz. wspomnienie lata - pr. muz. **10.30 Jeśli serce masz bijące...** - pol. film fab. **12.10** Telegazeta **17.15** Kielecki kwadrans - mag. inform. **17.40** Powitanie **17.45** Mistrz Tomasz - rep. **18.00** Ludzie i sprawy **18.15** Modna głowa - pr. na temat pielęgnacji włosów **18.45** Piosenki na jesień **19.00** Saper - teleturniej na telefon **19.25** Kielecki kwadrans - mag. inform. /powt./ **19.50 Okruchy wojny** - pol. film fab. **21.20** Ludzie i sprawy **21.40** Dookoła sławy - pr. rozr. **22.50** Kielecki kwadrans - mag. inform. /powt./ **23.15** Telegazeta TKK

TV Kraków

8.00 Kronika **8.05** Kraków na dzień dobry **8.30** Robocop **9.00** Cristal - serial wenez. **9.30** Odkrywcy: Jak zbudować sztuczny ocean **10.00** Skazany - film /powt./ **11.45** Wielkie wynalazki: Radar **12.00** TV Polonia **15.00** Powitanie, pr. dnia i pytania konkursowe dnia **15.10** Maluchy - ang. serial anim. **15.35** Król Artur i rycerze okrągłego stołu - serial anim. **16.00** Miód i pszczoły - serial dla mł. **16.30** Dust-Man - rep. **17.00** Wspólne sprawy - mag. samorządowy **17.15** Cristal - serial wenez. **17.55** Gość TV Kraków **18.10** Kronika **18.40** Mag. region. z Tarnowa **19.00** Opinie - pr. publicyst. **19.30** Rytmy przyrody /1/ - austral. serial przyr. **20.00 Z łóżka na wojnę** - ang. kom. wojenna **21.35** Gość TV Kraków **21.45** Kronika **21.55** Sport **22.00** Mag. sztuk pięknych **22.20** Marzenia i kariery **22.30** Euromagazyn **22.55** Nasza antena **23.00 Gotowy do akcji** - film sens. USA **0.30-1.00** Muzyka na dobranoc

ATV

18.05 Potęga miłości - serial **19.00** Jak powstał świat? - serial dok. USA **19.30** Dookoła świata - mag. krajoznawczy **20.00** Kraina straconych złudzeń - serial obycz. USA **21.00** Wrestling **22.00** Zapowiedź pr. **22.05** Santa Barbara - serial USA **23.00** Maguy - fr. serial kom. **23.30** Niewolnica Isaura - telenowela brazyl. **0.00** King Kong /2/ - dram. USA **1.10** Czas na miłość - fr. serial obycz. **1.55** Na dobranoc...

Warto obejrzeć

Pozycja omówiona

SATELITARNE

DSF

6.30 Magic Sports **8.30** Power Play **9.00** Tenis **9.30** Gimnastyka **11.00** Mag. sportów motorowych **12.00** Action 5 **13.00** Magic Sports **15.00** Klasycy boksu **16.00** Piłka nożna. Bundesliga **17.00** Action 5 **18.00** Magic Sports **19.55** Wiad. sport. **20.00** Piłka nożna. 2 Bundesliga **22.10** Piłka nożna. Hattrick International **22.55** Wiad. sport. **23.00** Klasycy boksu **0.00** Mag. sportów motorowych **1.00** Reklama **1.30-2.30** Trans World Sport

Eurosport

8.30 Golf **9.30** Jeździectwo **10.30** Łyżwiarstwo figurowe **12.00** Formuła 1 **13.00** Karting. Elf Karting Masters w Paryżu **14.00** Wyścigi samochodowe **15.00** Aerobik **17.00** Boks **18.00** Wyścigi samochodowe **18.30** Formuła 1 **19.30** Wiad. sport. **20.00** Mag. sportów motorowych **22.00** Eurogoals - najciekawsze bramki tygodnia **23.00** Wrestling **0.00** Mag. golfowy **1.00-1.30** Wiad. sport.

Film Net

8.00 Ślepy zaułek - thriller USA **9.30** W zbliżeniu **10.00** Matka i córka - dram. **12.00** Okręg Eda McBaine - thriller USA **14.00** Billy Kid kontra Dracula - kom. USA **15.30** W zbliżeniu **16.00** Wieczór kawalerski - kom. USA **18.00** Faceci ze statku Dunera - dram. austral. **20.00** Mroczny cień przeszłości - horror **22.00** Sygnał ostrzegawczy - horror

PRO 7

4.50 Domek na prerii - serial **5.35** Taff - mag. inform. **5.55** Pod jednym dachem **6.15** Seriale anim. **8.05** Waltonowie **9.00** Vierstejnowie - serial kom. **9.30** Grace w opałach - serial **10.00** Herkules - wł. film przygod. **11.55** Hart to Hart **12.55** Detektyw Remington Steele - serial **14.00** Arabella Kiesbauer **15.00** Domek na prerii - serial **16.05** Seriale anim. dla dzieci **17.55** Pod jednym dachem **18.25** Alf - serial **19.00** Grace w opałach - serial **19.30** Taff - mag. inform. **19.55** Wiad. **20.15** Ostry dyżur - pilot serialu obycz. USA **22.05** Blisko skóry - talk show **0.00** Tajna misja **0.50** Wiad. **1.00** Babilon 5 - serial **1.45** Wiad. **1.55** Diagnoza: morderstwo - serial **2.45** Arabella Kiesbauer **3.35** Wiad. **3.45** Pro movie - mag. film. **4.10** Uliczny flirt - randka z nieznajomym

RTL

5.30 Wiad. **5.35** Pojedynek rodzinny **6.05** Jeopardy! **6.35** Dobre czasy, złe czasy **7.00** Punkt 7 **7.35** Między nami **8.05** Historia Springfieldów - serial **9.05** Santa Barbara - serial **10.00** Moda na sukces - serial **10.30** Czas tęsknoty - serial **11.00** Właściwa cena - show **11.30** Pojedynek rodzinny - teleturn. **12.00** Punkt 12 **12.30** Złote dziewczyny **13.00** Morderstwo to jej hobby **14.00** B. Schäfer **15.00** Ilona Christen **16.00** Hans Meiser **17.00** Jeopardy! **17.30** Między nami **18.00** Dobry wieczór **18.30** Exclusiv - mag. **18.45** Wiad. **19.10** Explosiv - mag. **19.40** Dobre czasy, złe czasy - serial **20.15** Death Becomes Her - kom. s-f USA **22.15** Extra **23.00** 10 przed 11 - mag. kultur. **23.30** Liga Mistrzów **0.00** Wiad. **0.30** Zdrówko **1.00** Niezwykle miła rodzinka **1.30** Złote dziewczyny **2.00** B. Schäfer **3.20** Ilona Christen **4.10** Hans Meiser **5.05** Explosiv - mag.

RTL 2

5.15 Tata Major **5.40** Tata Major **6.05** Seriale anim. dla dzieci **9.35** Proszę o uśmiech - show **10.30** Dr Quinn - serial **12.10** Blok pr. dla dzieci **16.40** Cudowne lata - serial **17.05** Przeciwko mafii - serial **18.00** Wiad. **18.15** Top Cops - serial **18.50** Proszę o uśmiech **19.20** Kojak - serial **20.00** Wiad. **20.15** Veronica Clare: Slow Violence - thriller USA **22.00** Paperhouse - ang. film s-f **23.45** Miasteczko Twin Peaks - serial **0.40** David Letterman - show **1.30** Wiad. **2.00** Bez strachu i siodła - serial **2.50** Paperhouse - ang. film s-f **4.20** Przeciwko mafii - serial

SAT 1

5.30 Niemcy dzisiaj **9.00** Cannon - serial krym. USA **10.00** Wyspa marzeń - serial **11.00** Przygody Bawarczyka na Rugii - serial **12.00** Statek miłości - serial **13.00** Trapper John M. D. - serial **14.00** Star Trek: Następne pokolenie - serial **15.00** MacGyver - serial **16.00** Idź na całość! - teleturn. **17.00** Rodzina Partridge'ów - serial **17.30** Mag. region. **18.00** Ród Wagenfeldów - serial **19.00** Wiad. **19.15** Sport w SAT 1 **19.30** Koło fortuny **20.15** Siostra Stefanie - serial **21.15** Proszę, odezwij się - mag. o zaginionych **22.15** Akta '95/44 - mag. **23.00** News & Stories: A. Schalck-Golodkowski **23.50** Kanał 4: Donner's Tag - show **0.20** Kanał 4: Krążek - mag. muz. **0.50** Star Trek: Następne pokolenie - serial **1.40** MacGyver - serial **2.30** Jestem niewinna - dram. niem. **4.15** Godzina reżyserów **4.40** Trapper John M. D. - serial

TNT

6.30 Spartakus **7.00** Owocowa wioska **7.30** Spartakus **8.00** Powrót do Bedrock **8.15** Tom i Jerry **8.45** Maska **9.15** Dwa niemądre psiaki **9.30** Richie Rich **10.00** Dzieciaki Flinstonów **10.30** Łapa, łapki **11.00** Kwicky Koala **11.30** Dinozaur Dink **12.00** Wrzosowe urwisko **12.30** Sharky i George **13.00** Kot Tip Top **13.30** Jetsonowie **14.00** Między nami Jaskiniowcami **14.30** Skrzynia skarbów **15.00** Centurioni **15.30-20.00** Seriale anim. dla dzieci; Wieczór filmowy w TNT: **20.00** Muzyka serc - film muz. USA **22.15** Please Believe Me - film obycz. **0.00** House of Dark Shadows - horror USA **1.40** Fingers at the Window - thriller USA **3.05** The Night Digger - thriller ang.

Moda na sukces /144/

Thorne Forrester podejrzewa żonę o romans z Ridge'em. Brooke usiłuje go przekonać, że jest w błędzie, on jednak nie zamierza dłużej podtrzymywać fikcji, jaką stało się ich małżeństwo. Występuje John McCook /na zdjęciu/. **Serial, 22 min.**

TVP1, godz. 8.00 i 15.30

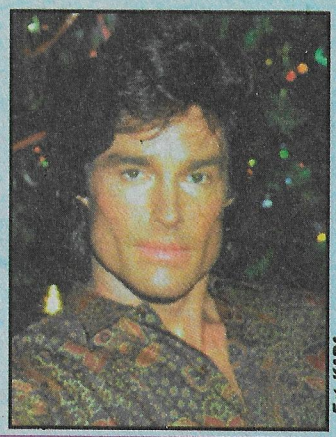

Fot. KAPA

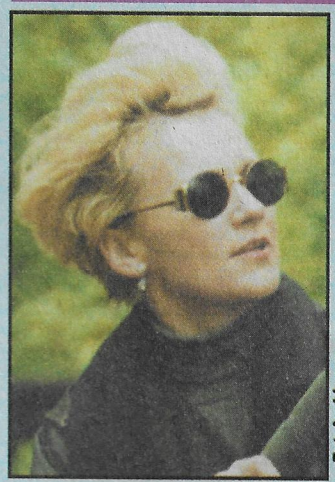

Fot. Archiwum

Teatr Telewizji

Czarny piasek

Akcja toczy się w latach pięćdziesiątych w Ameryce Południowej, gdzie z dala od wielkiej, światowej polityki osiedlają się wywodzący się z różnych narodów rozbitkowe II wojny światowej. Występują: Krzysztof Pieczyński, Maria Pakulnis /na zdjęciu/ i inni. **64 min.**

TVP1, godz. 20.10

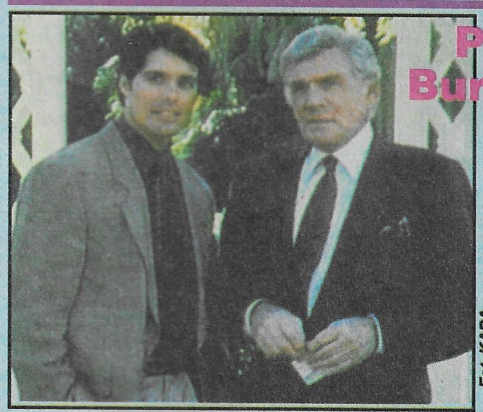

Fot. KAPA

Prawo Burke'a /5/

Kolejny odcinek amerykańskiego serialu kryminalnego. W rolach głównych Gene Barry i Peter Barton /na zdjęciu/. **Serial, 55 min.**

Polsat, godz. 18.55

Czarne, białe i w kolorze

Con amore

„Con amore" znaczy po włosku „z miłością, pieszczotliwie". Termin ten stosuje się również w języku muzycznym /tłumaczony bywa wtedy zwykle jako „z uczuciem"/, w którym oznacza wskazówkę interpretacyjną dla wykonawcy danego utworu. W tytule filmu Jana Batorego włoski frazeologizm zachował obydwa znaczenia. „Con amore" to bowiem zarówno poruszająca opowieść o miłości i szlachetności uczuć, jak i starannie /„z uczuciem"/ wkomponowany w świat filmowych obrazów koncert chopinowski. Występują: Małgorzata Snopkiewicz, Mirosław Konarowski, Wojciech Wysocki, Joanna Szczepkowska. **Melodramat, 97 min.**

Polonia, godz. 21.30

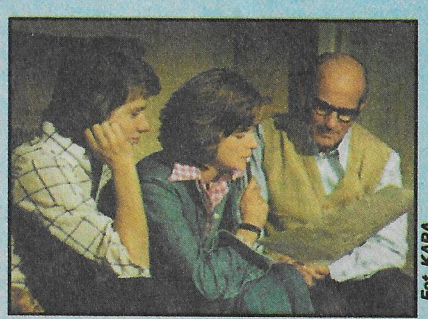

Fot. KAPA

WTOREK 31.10

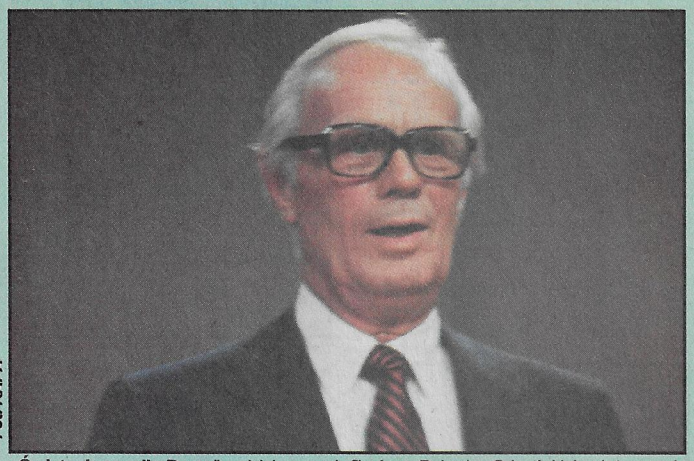

Fot. KAPA

„Święta Joanna". Do najbardziej znanych filmów o Dziewicy Orleańskiej należą wersja Victora Fleminga z 1948 r. z Ingrid Bergman w roli głównej i właśnie prezentowana dzisiaj wersja Otto Premingera z debiutującą tu na ekranie Jean Seberg i Richardem Widmarkiem /na zdjęciu/. Dramat historyczny, 111 min. **TVP2, godz. 22.05**

TVP1

6.00 **Kawa czy herbata?,** w tym: **Kalendarium XX wieku**
7.45 **V.I.P. - rozmowa Jedynki**
8.00 **„Albert - piąty Muszkieter"** /1/ „Nowe buty króla" fr.-kanad. serial anim.
8.30 **Słowa, słówka i półsłówka** - teleturniej
9.00 **Wiadomości**
9.10 **Mama i ja**
9.25 **Domowe przedszkole**
9.50 **Gimnastyka:** Mamo, tato pobaw się ze mną
9.55 **Porozmawiajmy o dzieciach**
10.00 **„Młodzi jeźdźcy"** /22-ost./
10.50 **Muzyczna Jedynka**
11.00 **Giełda pracy, giełda szans**
11.20 **Ludzie żaby:** „Nurkowanie z brzegu"
11.30 **Klub samotnych serc**
11.50 **Sto lat** - mag. ubezp. społ.
12.00 **Wiadomości**
12.10 **Agrobiznes** - roln. pr. inform.
12.15 **Magazyn Notowań:** Magazyn leśny /3/
12.40 **Atom, gwiazdy, życie**
12.45 **Komputerowa szkoła II** /9/
13.00 **„Półprzewodnikowe olbrzymy"** /7/ „Techniczny olbrzym w mikroelektronice" /1/ - jap. serial dok.
13.20 **Łyk matematyki:** Sześcian
13.35 **Anatomia mowy**
14.10 **Kuchnia:** Historia świecy
14.30 **Dzienniki gwiazdowe**
14.50 **Program dnia**
15.00 **Muzyka country**
15.30 **„Nowe przygody Czarnego Księcia"** /19/ - serial ang.
16.00 **Zielonym do góry** - turniej
16.25 **Tik - Tak** - pr. dla dzieci
16.50 **Kalendarium XX wieku**
17.00 **Teleexpress**
17.20 **Oko w oko**
18.00 **„Simpsonowie"** /57/ - serial
18.25 **Krótki kurs historii:** Wrzesień - listopad '89
18.45 **Wieczorynka: „Pow-wow"**
19.00 **Klika trudnych pytań:** Hanna Gronkiewicz-Waltz
19.30 **Wiadomości**
20.10 „Tella" - film USA/1988 r., 82 min./
21.45 **Studio wyborcze**
22.40 **Reportaż**
22.55 **Sejmograf**
23.05 **Wiadomości**
23.25 **„Być równy innym"** - film dok.
0.10 **Publicystyka społeczno-kulturalna**
1.05 **Klub samotnych serc**
1.25 **Reportaż**
2.00 **Zakończenie programu**

TVP2

7.00 **Panorama**
7.10 **Sport telegram**
7.20 **Poranny magazyn Dwójki,** w tym: **Gość poranny i Dziennik krajowy**
7.50 **Akademia zdrowia Dwójki** - pr. sport.
8.00 **Program lokalny**
8.30 **„Fitness Club"** /8/ - serial TVP /powt./
9.00 **Świat kobiet**
9.30 **„Złote lata Hollywoodu"** /9/ - ang. serial dok.
10.00 **Wiem, co mówię** - pr. dla dzieci
10.25 **Familiada** - teleturniej /powt./
10.50 **„Podróże w czasie i przestrzeni":** „Ognie Ziemi" [1/6] - fr. serial dok.
11.45 **Szansa na sukces:** Czesław Niemen /powt./
12.50 **Akademia zdrowia Dwójki**
13.00 **Panorama**
13.20 **„Zakazana miłość"** /72/ - serial wenez.-hiszp.
14.10 **Clipol**
14.40 **Muzyczne nowości Dwójki**
14.55 **Powitanie**
15.00 **„Zwierzyniec"** /8/ - serial
15.30 **Studio Sport:** Przed Ligą Mistrzów
16.00 **„Dopóki żyje Ostatni Świadek"** - film dok. A. Rosenbuscha i M. Bogusławskiego
16.30 **5 x 5 - Wygrajmy razem**
17.00 **Studio wyborcze**
18.00 **Panorama**
18.10 **Program lokalny**
19.05 **Koło fortuny** - teleturniej
19.35 **Wiem, co mówię** - pr. dla dzieci
20.00 **Kandydaci w Dwójce:** Bogdan Pawłowski
20.50 **Sport telegram**
21.00 **Panorama**
21.30 **Pogotowie ekologiczne „2"**
21.40 **Reporterzy Dwójki przedstawiają**
22.05 **„Święta Joanna"** /Saint Joan/ - ang. film fab. /1957 r., 111 min./
24.00 **Panorama**
0.05 **„Anna"** /Anna/ - film fab. RPA /1990 r., 90 min./
1.35 **Zakończenie programu**

Polsat

8.00 **Kalambury** - pr. rozr.
8.30 **Klub Lady Fitness**
8.40 **Strachy z Transylwanii** - serial anim.
9.00 **Halo Gra!my**
9.20 **Ye! Ye! Ye!** - pr. muz. dla dzieci
9.30 **Grunt to rodzina** - serial
10.00 **Prawo Burke'a** - serial
10.55 **Kostka szczęścia**
11.00 **W drodze** - pr. red. katol.
11.30 **Pokaz mody Haute Couture wraz z Kreatorem** - rep.
13.00 **Przygody Leona** - pr. rozr.
13.30 **Sztuka sprawiedliwości** - mag. prawn.
14.00 **Czas na naturę** - mag. med.
14.30 **Link Journal** - mag. mody
15.00 **Kostka szczęścia**
15.05 **Halo Gra!my**
15.25 **Ye! Ye! Ye!** - pr. muz.
15.35 **Opiekuńczy duszek** - serial
16.00 **Informacje**
16.15 **Pamiętnik nastolatki**
16.45 **I wszyscy razem** - serial
17.15 **Skrzydła** - serial
17.40 **Kostka szczęścia**
17.45 **Kalambury**
18.15 **Mamuśki** - serial USA
18.45 **Informacje**
18.55 **Syreny** - serial sens. USA
19.50 **Informacje**
20.05 **Powrót do Edenu II** - serial
21.00 **Talk Show** - deb. polityczna
22.00 **Informacje i biznes infor.**
22.20 **Dolina lalek** - serial
22.45 **Magazyn sportowy**
0.15 **Pożegnanie**

Polonia

7.00 **Panorama**
7.10 **Program dnia**
7.15 **Muzyka ciszy Bernadetty Matuszczak** - rep. /powt./
8.00 **Przegląd publicystyczny**
9.00 **Wiadomości**
9.10 **Program dnia**
9.15 **Rodzina Leśniewskich** /5/ Ucieczka - serial dla młodych widzów /powt./
9.45 **W labiryncie** /114 i 115/ - serial pol. /powt./
10.35 **Filmy z Niepokalanowa**
11.05 **Sportowy tydzień** /powt./
11.40 **Warszawski Magazyn Historyczny** /powt./
12.00 **Wiadomości**
12.10 **Agrobiznes** - roln. pr. inform.
12.15 **Czarne, białe i w kolorze:** Con Amore - pol. film fab.
13.55 **Moje książki:** Z. Konieczny
14.15 **Tydzień prezydenta**
14.25 **Rozmowa dnia**
14.55 **Powitanie, program dnia**
15.00 **Panorama**
15.20 **...swego nie znacie:** Katalog zabytków - Wrocław: Kaplica Elektorska
15.30 **Ludzki świat** - pr. red. katol.
16.00 **Muzyka młodzieżowa**
16.30 **Historia - współczesność**
17.00 **Teleexpress**
17.15 **Bij mistrza** - pr. dla dzieci
17.40 **Śpiewaj z nami** - piosenki
18.00 **Studio wyborcze**
19.00 **Zaproszenie**
19.20 **Dobranocka**
19.30 **Wiadomości**
20.00 **Za chwilę dalszy ciąg programu** - pr. satyr.
20.30 **Ośrodek polski w Rzymie** - rep.
21.00 **Panorama**
21.30 **Tulipan** /4/ - serial pol.
22.25 **Program na środę**
22.35 **Kilka trudnych pytań:** Hanna Gronkiewicz-Waltz
23.00 **Mistrzostwa Zawodowych Par Tanecznych GP**
23.30 **Podmorskie dzieła sztuki Adama Wyspiańskiego** - rep.
23.55 **Może to grzech, że się modlę** - film dok. Franco de Pena o dramatycznym losie człowieka chorego na AIDS
0.20 **Panorama** /powt. z godz. 21.00/
0.50 **Historia - współczesność**
1.20 **Sportowy tydzień** /powt./
1.40 **Spojrzenia na Polskę** - pr. publicyst. /powt./
2.00 **Czy nas jeszcze pamiętasz...?** - pr. W. Pograniczego /powt./
2.20 **Zakończenie programu**

Polonia 1

Program nie został zaktualizowany przez nadawcę **6.00** Jolanda - argent. serial obycz. **6.45** Posterunek przy Hill Street - serial sens. USA **7.45** Teleshop **8.10** Filmy anim. dla dzieci **9.50** MacGyver - serial **10.40** Maria - serial argent. **11.30** Posterunek przy Hill Street - serial **12.20** Filmy anim. dla dzieci **14.00** MacGyver - serial **14.40** Maria - serial argent. **15.35** Teleshop **16.00** Filmy anim. dla dzieci **17.30** MacGyver - serial **18.20** Maria - serial argent. **19.10** Drużyna specjalna - serial USA **20.00** Film fab. **21.50** T&T - serial USA **22.20** Jeden + dziesięć - serial **22.45** Pełnym gazem **23.15** Świat sportu - mag. **23.35** Maria - serial argent. **0.20** Drużyna specjalna - serial USA **1.10** Film fab. **3.00** T&T - serial **3.30** Jeden + dziesięć - serial **3.50** MacGyver - serial **4.40** Drużyna specjalna - serial USA **5.30** Maria - serial

TKK

9.00 Kielecki kwadrans - mag. inform. /powt./ **9.25** Mistrz Tomasz - rep. **9.40** Ludzie i sprawy **10.00 Okruchy wojny** - pol. film fab. **11.30** Modna głowa - pr. na temat pielęgnacji włosów **12.00** Telegazeta **17.15** Kielecki kwadrans - mag. inform. **17.40** Powitanie **17.45** Do schyłku dnia - film dok. **18.00** Ludzie i sprawy **18.15** Jesteśmy rodziną - pr. dla dzieci **18.55** Saper - teleturniej na telefon **19.25** Kielecki kwadrans - mag. inform. /powt./ **19.50** Wtorkowy worek sport. **20.35** Dookoła sławy - pr. rozr. **21.45** Kopciuch - serial wenez. **22.45** Ludzie i sprawy **23.05** Modna głowa - pr. na temat pielęgnacji włosów **23.30** Kielecki kwadrans - mag. inform. /powt./ **23.55** Telegazeta TKK

TV Kraków

8.00 Kronika **8.05** Kraków na dzień dobry **8.30** Atramentowy złodziej - film dla dzieci **9.00** Cristal **9.30** Przechył 23 i pół **10.00** Z łóżka na wojnę - film /powt./ **11.45** Mniam, mniam - mag. kulinarny **12.00** TV Polonia **15.00** Powitanie, pr. dnia i konkurs dla telewidzów **15.10** Kowboje z Krowigrodu - ang. serial anim. dla dzieci **15.35** Dzieci i piosenki - serial dla dzieci **16.05** Witajcie nowi - serial dla mł. **16.30** Jesteśmy - pr. publ. **17.00** Kocie klipy **17.15** Cristal **17.55** Megabajt - pr. komputerowy **18.10** Kronika **18.40** Za metą - mag. sport. **19.00** Ludzkie sprawy - pr. publicyst. **19.30** Na łów, na łów - rep. o zbiorach broni myśliwskiej w Zamku Pszczyńskim **19.45** Powroty do krajobrazów dzieciństwa **20.00 Mleczna droga** - pol. film fab. **21.30** Gość TV Kraków **21.45** Kronika **21.55** Sport **22.00** Hity sprzed lat: Polska zza siódmej miedzy **22.40** Stan zagrożenia **22.55** Nasza antena **23.00 Podwójna gra** - film fr.-wł. **0.40-1.00** Muzyka na dobranoc

ATV

18.05 Potęga miłości - telenowela kolumb. **19.00** Egzotyczna tajemnica - film dok. USA **19.30** To jest kino - mag. film. **20.00** Crimen - pol. serial hist. **21.00** Niszcząca siła - serial dok. USA **22.00** Zapowiedź pr. **22.05** Potęga miłości - telenowela kolumb. **23.00** Jak powstał świat? - film dok. USA **23.30** Dookoła świata - mag. krajozn. **0.00** Kraina straconych złudzeń - serial obycz. USA **1.00** Wrestling - pr. sport. **1.55** Na dobranoc...

Warto obejrzeć

Pozycja omówiona

SATELITARNE

DSF

6.30 Magic Sports. Futbol amerykański NFL **8.30** Power Play **9.00** Gillette World Sport Special **9.30** Mistrzowie sportu. Johann Cruyff **9.45** Piłka nożna. Bundesliga 2 **11.15** Piłka nożna. Hattrick International **12.00** Action 5 **13.00** Magic Sports. Futbol amerykański NFL **15.00** Tenis **22.20** Wrestling **22.55** Wiad. sport. **23.00** Bilard **0.00** Reklama **0.30-1.25** Wrestling WCW

Eurosport

8.30 Mag. golfowy **9.30** Taniec **11.00** Piłka nożna. Liga brazyl. **12.00** Eurogoals - najciekawsze bramki tygodnia **13.00** Mag. sportów motorowych **15.00** Snooker. Liga Europ. **16.30** Mag. motorowy **18.30** Eurogoals - najciekawsze bramki tygodnia **19.30** Wiad. sport. **20.00** Wrestling **22.00** Piłka nożna. Puchar UEFA **0.00** Snooker **1.00-1.30** Wiad. sport.

Film Net

8.00 Mysz w potrzasku - thriller **10.00** Kiedy ostatni raz widziałem Paryż - film obycz. **12.00** A mogło być tak pięknie - kom. **13.30** Magazyn **14.00** Operacja Singapur - thriller **15.30** Kino krótkich filmów **16.00** Bogowie muszą być szaleni 2 - kom. **18.00** Faceci ze statku Dunera /2/ - austral. dram. wojenny **20.00** Ukamieniowanie w Fulham - dram. **22.00** Czysty interes - dram. **0.00** Pierwsze miłości

PRO 7

4.50 Domek na prerii - serial **5.35** Taff - mag. inform. **5.55** Pod jednym dachem - serial **6.20** Seriale anim. **8.10** Waltonowie - serial **9.10** Alf - serial **9.40** Grace w opałach - serial **10.10** Ostry dyżur - pilot serialu USA **11.55** Hart to Hart - serial **12.55** Detektyw Remington Steele - serial **14.00** Arabella Kiesbauer **15.05** Domek na prerii - serial **16.05** Seriale anim. **18.00** Pod jednym dachem - serial **18.25** Alf - serial **19.00** Grace w opałach - serial **19.30** Taff - mag. inform. **19.55** Wiad. **20.15** Someone She Knows - film krym. USA **22.00** Reporterzy - mag. publicyst. **23.00** Halloween - horror USA **0.40** Wiad. **0.50** Rewir palmowej plaży - serial **1.40** Wiad. **1.50** Blisko skóry - talk show **3.35** Arabella Kiesbauer **4.20** Wiad.

RTL

5.30 Wiad. **5.35** Pojedynek rodzinny **6.05** Jeopardy! **6.35** Dobre czasy, złe czasy **7.00** Punkt 7 **7.35** Między nami **8.05** Historia Springfieldów - serial **9.05** Santa Barbara - serial **10.00** Moda na sukces - serial **10.30** Czas tęsknoty - serial **11.00** Właściwa cena - show **11.30** Pojedynek rodzinny - teleturn. **12.00** Punkt 12 **12.30** Złote dziewczyny **13.00** Morderstwo to jej hobby **14.00** B. Schäfer **15.00** Ilona Christen **16.00** Hans Meiser **17.00** Jeopardy! **17.30** Między nami **18.00** Dobry wieczór **18.30** Exclusiv - mag. **18.45** Wiad. **19.10** Explosiv - mag. **19.40** Dobre czasy, złe czasy - serial **20.15** SeaQuest DSV - pilot serialu s-f USA **22.00** Rebelianci - film s-f USA **0.00** Wiad. **0.15** Klasa 1999 - film s-f USA **1.45** Silent Running - film s-f USA **2.55** Wiad. **3.15** Mars Needs Women - film s-f USA **4.45** Serial anim.

RTL 2

5.35 Tata Major **6.00** Tata Major **6.25** Seriale anim. dla dzieci **10.00** Proszę o uśmiech - show **10.30** Veronica Clare: Slow Violence - thriller USA **12.10** Seriale anim. dla dzieci **16.40** Cudowne lata - serial **17.10** Przeciwko mafii - serial **18.00** Wiad. **18.15** Top Cops - serial **18.50** Proszę o uśmiech - show **19.20** Kojak - serial **20.15** Portion d'Eternite - kanad. dram. psychol. **22.10** Blood Clan - thriller kanad. **23.50** Zwariowany Jack - serial **0.20** David Letterman - talk show **1.10** Wiad. **1.40** Bez strachu i siodła **2.30** Blood Clan - thriller kanad. **4.00** Zwariowany Jack **4.25** Bez strachu i siodła

SAT 1

5.30 Niemcy dzisiaj - mag. **9.00** Cannon - pilot serialu krym. USA **10.00** Wyspa marzeń - serial **11.00** Siostra Stefanie - serial **12.00** Statek miłości - serial **13.00** Trapper John M. D. - serial **14.00** Star Trek: Następne pokolenie - serial **15.00** MacGyver - serial sens. **16.00** Idź na całość! - teleturniej **17.00** Rodzina Partridge'ów - serial **17.30** Mag. region. **18.00** Ród Wagenfeldów - serial **19.00** Wiad. **19.15** Sport w SAT 1 **19.30** Koło fortuny **20.15** Halo, wujku doktorze! - serial **21.15** Schwarz atakuje - serial **22.15** Hunter - serial **23.00** Spiegel TV **23.35** Mgła - horror USA **1.15** Star Trek: Następne pokolenie - serial **2.05** MacGyver - serial **3.00** Trapper John M. D. - serial **3.50** Statek miłości - serial **4.40** Wyspa marzeń - serial

TNT

6.00-13.00 Seriale anim. dla dzieci **13.00** Kot Tip Top **13.30** Jetsonowie **14.00** Między nami Jaskiniowcami **14.30** Skrzynia skarbów **15.00** Centurioni **15.30** Kapitan Planeta **16.00** Down with Droopy D' **16.30** Wieczór z Bugsem i Duffym **16.45** Premiery kreskówek **17.00** Dwa niemądre psiaki **17.30** Mały Dracula **18.00** Gdzie jesteś Scooby Doo? **18.30** Jetsonowie **19.00** Tom i Jerry **19.30** Między nami Jaskiniowcami; Wieczór filmowy w TNT: **20.00** Once a Thief - melodramat fr.- USA **22.00** The Beast with Five Fingers - horror USA **0.00** Wicked, Wicked - thiller USA **1.40** The Asphyx - ang. film sf. **3.20** The Hidden Hand - film sens. USA **4.35** Midnight at Madame Tussauds - horror ang.

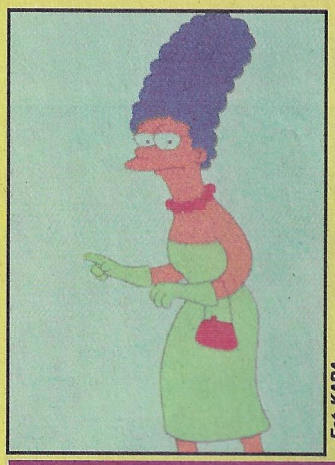

Fot. KAPA

Simpsonowie /57/

Zmęczona samotnością Selma nawiązuje korespondencyjną znajomość z mężczyzną odbywającym karę więzienia. Gdy jej nowy przyjaciel wychodzi na wolność, zaprasza go na kolację do Simpsonów. Ku ogólnemu zdumieniu, okazuje się, że jest to dobry znajomy całej rodziny. **Serial animowany, 22 min.**

TVP1, godz. 18.00

Mleczna droga

Stary mężczyzna pragnie za wszelką cenę odzyskać młodość. Prosi więc o pomoc znachorkę - kobietę cieszącą się złą sławą wiedźmy. „Wiedźma" aplikuje mu odmładzającą kurację. Młodość nie wraca jednak wraz z wiosną. Na przekór tej prawdzie stary nie traci nadziei. Namiętność w nim nie wygasa, wciąż kuszą go i nęcą kobiety. Nawet śmierć jawi się pod postacią nagiej dziewczyny, którą uwodzi, by osiągnąć wieczyste spełnienie, by nigdy już się nie rozstać. Grają: **Ludwik Benoit, Iga Cembrzyńska, Katarzyna Figura** /na zdjęciu/. **Obyczajowy, 89 min.**

TV Kraków, godz. 20.00

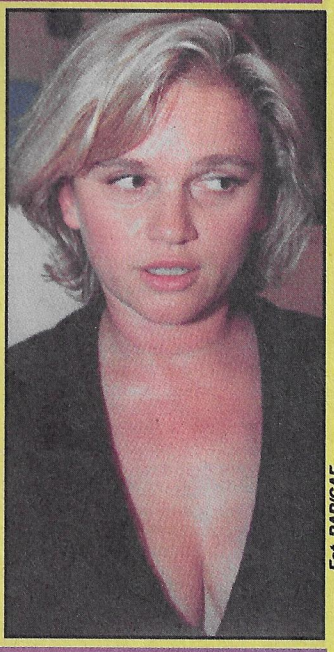

Fot. PAP/CAF

Fot. KAPA

Powrót do Edenu II /3/

Stephanie udaje się ujść z życiem z kolejnego zamachu, lecz to nie koniec jej kłopotów. Tym razem czeka ją batalia na gruncie zawodowym. Będzie musiała wszelkimi sposobami bronić swojej firmy, bo Jake Sanders próbuje przejąć kontrolę nad Harper Mining. **Serial, 50 min.**

Polsat, godz. 20.05

Anna

Afryka, XVIII wiek. Anna Meintjies, żona skorumpowanego urzędnika duńskiej kompanii handlowej na Przylądku Dobrej Nadziei, została porzucona przez męża wkrótce po narodzinach ich córki. Dzielna kobieta przez pięć lat sama borykała się z wychowaniem dziecka i nie ustawała w poszukiwaniach nieodpowiedzialnego małżonka. Pewnego dnia Anna przybywa z chorą córeczką do małego garnizonowego miasteczka. Stan dziecka pogarsza się, w końcu mała umiera. Ale protestancka społeczność miasta nie chce pomóc katoliczce Annie w urządzeniu choćby najskromniejszego pochówku. Dopiero dowódca garnizonu Gideon De Leur przychodzi jej z pomocą. Występują: Marius Weyers, Sandra Prinsloo. **RPA 1990. 90 min.**

TVP2, godz. 0.05

ŚRODA 1.11

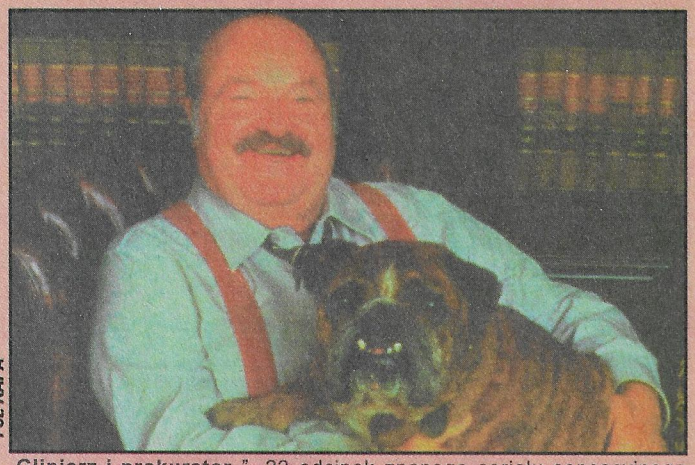

Fot. KAPA

„Gliniarz i prokurator ". 22 odcinek znanego serialu sensacyjnego produkcji amerykańskiej o dwóch policjantach - starym wydze /nieżyjący już William Conrad/ i początkującym funkcjonariuszu. **55 min. Polsat, godz. 21.00**

TVP1

7.00 Program dnia
7.10 „Spotkania z wielorybami" - austral. film przyr.
8.00 Film przyrodniczy
8.30 „Świątek z Piekielnika" - rep. M. Mońki /o artyście ludowym z Podhala/
9.00 Teatr dla dzieci: P. Wierzbicki „O szewczyku i pięknej królewnie"
9.20 „Siedem kruków" - czeska baśń film. /Baśń wg Bożeny Nemcowej/
10.45 Jarosław Marek Rymkiewicz „Moje dzieło pośmiertne"
11.15 „Całun Turyński" - holend. film dok.
12.00 Wiadomości
12.10 Na rogu świata i nieskończoności - Rozważania o świętych
12.35 Reportaż
13.00 „Agnes Cecylia" - szwedz. film fab. /1991 r., 128 min./
15.10 Pomnik Wolności, czyli opowieść o amerykańskiej Częstochowie - rep. J. Kondrackiej
15.45 Cztery pory uczuć - pr. poet.-muz.
16.20 „Witold" - film dok. o Witoldzie Pileckim
16.50 Kalendarium XX wieku
17.00 Teleexpress
17.15 W Starym Kinie: „Wichrowe wzgórza" - film fab. USA /1939 r., 100 min./
19.00 Wieczorynka: „Kołysanka z łezką", „Cuda i dziwy"
19.30 Wiadomości
20.05 „Olivier, Olivier" - dramat obyczajowy prod. franc.
21.50 Program publicystyczny
22.45 Studio Sport: Liga Mistrzów /skróty/
23.50 Kraina łagodności /powt./
0.35 „Złoty warkocz" /Golden Braid/ - austral. film fab. /1990 r., 87 min./
2.00 Zakończenie programu

TVP2

7.00 Folkowe nuty: Kapela Prusinowskiego
7.20 „Nekropolia za Olzą" - film dok. S. R. Kubiaka o znanych postaciach Zaolzia
7.45 Powitanie: Rozmowy zmarłych /rozmowa między Herostratem a Demetriuszem/
8.00 „Kacper i karnawał duchów" /Casper's Halloween/ - film anim. USA
8.30 Program lokalny
9.30 Rozmowy zmarłych
9.40 Zespół Polski - pr. muz.
10.00 „Coś pięknego dla Boga. Matka Teresa z Kalkuty" - ang. film dok.
11.00 Teatr dla dzieci: T. Konwicki „Zwierzoczłekoupiór" /1/, reż. M. Grabowski, wyk. M. Grabowski, J. Trela, A. Bienicewicz, J. Frycz
11.50 Rozmowy zmarłych /rozmowa między Heleną i Fulwią/
12.00 „Dziadek potrzebny od zaraz" /Wanted grandfather/ - szwed. film fab., /55 min./
12.55 „...a chciałam być tylko aktorką" - film dok. M. Kubery
13.50 Rozmowy zmarłych
14.00 Klasztory polskie: Citeaux - Kolebka polskich cystersów
14.30 5 x 5 - Wygrajmy razem - teleturniej
14.55 Powitanie
15.10 „Pożegnalny walc" /Waterloo Bridge/ - melodramat USA
17.00 Wielcy nieobecni - koncert wspomnieniowy przypominający sylwetki zmarłych piosenkarzy, m.in. M. Fogga, K. Klenczona, A. Jantar w wyk. młodych piosenkarzy
17.55 Losowanie gier liczbowych Totalizatora Sportowego
18.00 Panorama
18.10 Program lokalny
18.30 „Natchnij mnie wiarą" - film dok. o B. Brylskiej
19.00 Koło fortuny
19.30 Ostatni liść - film fab. USA /1993 r., 24 min./
20.00 Rozmowy zmarłych /rozmowa między Dymitrem Samozwańcem a Kartezjuszem/
20.10 Studio Sport: Liga Mistrzów /mecz/
22.30 Panorama
23.00 „Błędny ognik" /Foxfire/ - film fab. USA, reż. Jud Taylor, /96 min./

Polsat

8.00 Kalambury - pr. rozr.
8.30 Opiekuńczy duszek - serial anim.
9.00 Halo Gra!my - mag. muz.
9.20 Ye! Ye! Ye! - pr. muz. dla dzieci
9.30 Skrzydła - serial USA
10.00 Syreny - serial sens. USA
11.00 Jesteśmy - pr. red. katol.
11.30 Talk Show - debata polityczna
12.30 Milion lat przed naszą erą - ang. film s-f
14.00 Oskar - mag. film.
14.30 4 x 4 - mag. motoryz.
15.05 Halo Gra!my - mag. muz.
15.25 Ye! Ye! Ye! - pr. muz. dla dzieci
15.35 Czarodziejka z Księżyca - serial anim.
16.00 Informacje
16.15 Link Journal - mag. mody
16.45 I wszyscy razem - serial
17.15 Grace w opałach - serial
17.45 Kalambury - pr. rozr.
18.15 Mamuśki - serial USA
18.45 Informacje
18.55 Dallas - serial obycz. USA
19.50 Informacje
20.05 Airwolf - serial sens. USA
21.00 Gliniarz i prokurator - serial
22.00 Informacje i biznes informacje
22.20 Dolina lalek - serial USA
22.45 Plus minus - pr. publicyst.
23.15 Sztuka sprawiedliwości - mag. prawn.
23.45 Motowiadomości - mag.
0.15 Pożegnanie

Polonia

8.00 Powitanie, program dnia
8.05 G.P. da Palestrina: Offertorium na Uroczystość Wszystkich Świętych
8.10 Zespół adwokacki /8/ - serial pol. /powt./
9.00 Polska spod Giewontu - rep.
9.25 Łódzkie Nekropolis - rep. B. Szuszwedyk o historii najstarszych łódzkich cmentarzy
10.05 Koncert Leżajski - film dok. J. Skawińskiej i N. M. Kuźniaka
10.20 Na Lipkach - rep.
11.05 Poranek muzyczny: W blasku barokowej trąbki, wyk: M. Skwarczyński /trąbka piccolo/, M. Stefański /organy/
11.30 Nekropol - rzecz o Grobie Nieznanego Żołnierza w Warszawie
12.00 Na polską nutę - pr. dla dzieci
12.45 Zamek Eureki - film dla dzieci
13.20 Taki to mroczny czas - film dok. L. Jesipowicz poświęcony K. K. Baczyńskiemu
14.00 Zaczarowane podwórko - film fab. dla młodych widzów /1970 r./, reż. M. Kaniewska, wyk. B. Maruszewska, P. Sot, E. Fetting, K. Karkowska, M. Żabczyńska i inni
15.35 Powitanie, program dnia
15.50 Spodziewane nadejście jesieni, czyli obrazy lanckorońskie - humoreska poet.-muz. z tekstami L. Długosza
16.20 Śledztwo w Miednoje
17.00 Teleexpress
17.15 Strzęp niemożliwej wiary - film dok. N. Ziółkowskiej-Kurczuk
17.40 Wspomnień czar: Ty, co w ostrej świecisz bramie - pol. film arch. /1938 r., 78 min./, reż. J. Nowina-Przybylski, wyk. M. Bogda, M. Cybulski, L. Żelichowska, T. Trapszo i inni
19.20 Dobranocka
19.30 Wiadomości
20.00 Muzyczny Festiwal Łańcut '95. Mistrzowski recital Andrzeja Hiolskiego
21.05 Kobiety po polsku: Panny z Wilka - pol. film fab. /1979 r., 112 min./, reż. A. Wajda, wyk. D. Olbrychski, A. Seniuk, M. Komorowska, S. Celińska i inni
22.55 Program na czwartek
23.05 Nie odchodź - 12 wspomnień o Kalinie Jędrusik - film dok. T. Pawłowicza
24.00 Orfeusz w piekle XX wieku - film dok. H. Urbanka o życiu i twórczości Józefa Wittlina
0.30 Panorama
1.00 Duszo z miękkich pajęczyn utkana - poet. pr. związany z życiem M. Pawlikowskiej-Jasnorzewskiej
2.00 Tulipan /4/ - serial pol.
2.55 Zakończenie programu

Polonia 1

Program nie został zaktualizowany przez nadawcę. **6.00** Jolanda - argent. serial obycz. **6.45** Świat sportu - mag. **7.15** Pełnym gazem - mag. motoryz. **7.45** Teleshop **8.10** Filmy anim. dla dzieci **9.50** MacGyver - serial USA **10.40** Maria - serial argent. **11.30** Drużyna specjalna - serial USA **12.20** Filmy anim. dla dzieci **14.00** Maria - serial **14.40** Świat sportu **15.10** Pełnym gazem - mag. **15.35** Teleshop **16.00** Filmy anim. dla dzieci **17.40** MacGyver - serial **18.20** Maria - serial **19.10** Drużyna specjalna - serial USA **20.00** Film fab. **21.50** MacGyver - serial **23.35** Maria - serial **0.20** Drużyna specjalna - serial USA **1.10** Film fab. **3.00** MacGyver - serial **4.40** Drużyna specjalna - serial USA **5.10** Maria - serial

TKK

17.15 Powitanie **17.30** Umarli nie wołani, nie przychodzą... - pr. B. Wachowicz **17.50** Mogiłki - pr. poetycki **18.20** Dog City - bajka dla dzieci **18.45** Kopciuch - serial wenez. **19.45 Biblia** - film fab. USA **21.15** Telegazeta TKK

TV Kraków

8.30 Kronika **8.40** Kraków na dzień dobry **9.30** Cristal **10.00** Mleczna droga - film /powt./ **11.30** Kronika **11.45** Moja dziupla - mag. **12.00** TV Polonia **15.10** Tajemnica białego misia - film anim. USA **15.35** Pelzaki **16.00** Piętnastolatki - serial fab. USA dla mł. **16.30** Kronika **16.40** Małe kino **17.05** KIM - Krakowski Inform. Muzyczny **17.15** Cristal - serial **17.55** Kundel bury i kocury **18.10** Kronika **18.30** 9 i pół - mag. reporterów **18.50** Wileńskie zaduszki - rep. **19.00** Mały jazz **19.15** Krajobrazy - mag. turyst. **19.30** Festiwal muzyki - Łańcut '95 **20.00 Niczyje dziecko** - ang. dram. obycz. **21.00** Cztery kąty **21.15** Universitas - mag. studencki **21.30** Z medycyną na ty **21.45** Kronika **21.55** Sport **22.00** Paryskie pejzaże mody **22.30** Twarze teatru po 20 latach **22.55** Nasza antena **23.00-1.00 Jezus z Montrealu** - film kanad.-fr.

ATV

18.05 Potęga miłości - telenowela kolumb. **19.00** Rodzina Potwornickich - serial kom. USA **19.30** To i moto - mag. motoryz. **20.00** Detektyw Rose - serial **21.00** Massada - serial histor. USA **22.00** Zapowiedź pr. **22.05** Potęga miłości - telenowela kolumb. **23.00** Egzotyczna tajemnica - film dok. USA **23.30** To jest kino - mag. film. **0.00** Crimen - pol. serial hist. **1.00** Niszcząca siła - film dok. USA **1.55** Na dobranoc...

Warto obejrzeć

Pozycja omówiona

SATELITARNE

DSF

8.00 Zwariowane rekordy **8.30** Amazing Games **9.00** Magic Sports **11.00** Piłka nożna **11.45** Mistrzowie sportu. Dick Button **12.00** Sport od A do Z **13.00** Gillette World Sport Special **13.30** Piłka nożna. Liga włoska **15.00** Tenis. Turniej ATP w Paryżu **22.55** Wiad. sport. **23.00** Mag. sportów motor. **0.00** Klasycy boksu **1.00** Reklama **1.30-2.30** Mag. sportów motor.

Eurosport

8.30 Extreme Games **10.00** Mag. motorowy **12.00** Wyścigi samochodowe **13.00** Piłka nożna **15.00** Snooker **17.00** Jeździectwo **18.00** Formuła 1 **18.30** Rajdy ciężarówek **19.30** Wiad. sport. **20.00** Łyżwiarstwo figurowe **21.00** Taniec. Rumba w dżungli **22.00** Igrzyska olimp. **22.30** Boks **23.30** Formuła 1 **0.00** Jeździectwo **1.00-1.30** Wiad. sport.

Film Net

8.00 Dalszy ciąg pieśni - dram. **10.00** Kiedy nadejdzie czas - dram. **12.00** Burze i róże - film **14.00** Wiosenne przebudzenie - dram. **15.30** TV E! **16.00** Bractwo sprawiedliwych - dram. **17.35** K. Costner **18.00** Gra o wysoką stawkę - kom. **20.00** W cieniu kłamstwa - dram. **22.00** Umrzeć z honorem - film sens. **23.30** Eye **0.00** W hołdzie kaskaderom

PRO 7

4.40 Domek na prerii - serial **5.30** Seriale anim. **6.35** Wielka podróż kota bez ogona - szw. film anim. **7.55** Uwielbiamy Charlie Browna - film anim. **8.50** Rakietą na Księżyc - kom. ang. **10.45** Ogień i lód - niem. film sens. **12.30** Jaszczurki olbrzymy - austral. film przyr. **14.30** Dinosaurus - kom. ang. **15.35** Flinstonowie - film anim. **17.30** Bliskie spotkania trzeciego stopnia - film s-f USA **19.55** Wiad. **20.15** Wpływ Księżyca - kom. USA **22.15** Il Buono il Brutto il Cattivo - western wł. **1.30** Wiad. **1.40** Hart to Hart **2.30** Wiad. **2.40** Detektyw Remington Steele - serial **3.25** Arabella Kiesbauer **4.15** Wiad. **4.25** Dwóch na dwóch - talk show

RTL

5.30 Serial anim. **5.55** Miś Yogi i inwazja kosmicznych niedźwiedzi - film anim. **7.30** Rockin' With Judy Jetson **9.00** Jetsonowie spotykają Flinstonów - film anim. **10.35** Walt Disney **11.35** This Island Earth - film s-f USA **13.05** Władcy Wszechświata - film s-f USA **14.55** Buck Rogers w XXV w. - film s-f USA **16.25** Steel Justice - thriller s-f USA **18.00** Making of Apollo 13 **18.30** Exclusiv - mag. **18.45** Wiad. **19.10** Highlander **20.10** Gwizdek **20.30** Studio Sport: Liga Mistrzów **22.20** Highlights: Liga Mistrzów **23.15** Elektryczny łowca - film s-f USA **0.50** Zdrówko **1.20** Niezwykle miła rodzinka **1.45** B. Schäfer **2.45** Ilona Christen **3.40** Hans Meiser **4.55** Explosiv **5.15** Exclusiv - mag.

RTL 2

5.35 Seriale anim. dla dzieci **13.10** Sansone - wł. film przygod. **14.50** Split Infinity - kom. USA **16.20** Fitzwilly - kom. USA **18.00** Wiad. **18.15** Proszę o uśmiech **18.50** Anna's War - dram. kanad. **20.15** The Toughest Man in the World - film sens. USA **22.00** Masakra w Rzymie - wł.-fr. dram. wojenny **23.40** Śmiercionośna ślicznotka - kom. sens. USA **1.25** David Letterman - show **2.15** Wiad. **2.45** Fitzwilly - kom. USA

SAT 1

5.30 Niemcy dzisiaj **9.00** Cannon - serial **10.00** Wyspa marzeń - serial **11.00** Komisarz Rex - serial **12.00** Statek miłości - serial **13.00** Trapper John M. D. - serial **14.00** Star Trek: Następne pokolenie - serial USA **15.00** MacGyver - serial **16.00** Idź na całość! - teleturn. **17.00** Rodzina Partridge'ów - serial **17.30** Mag. region. **18.00** Ród Wagenfeldów - serial **19.00** Wiad. **19.15** Sport w SAT 1 **19.30** Koło fortuny **20.15** Przygody Bawarczyka na Rugii - serial **21.15** Kryminalne tango - niem. serial krym. **22.15** Picket Fences **23.20** Wolfen - horror USA **1.20** Star Trek: Następne pokolenie - serial **2.10** MacGyver - serial **3.00** Hunter - serial **3.50** Trapper John M. D. - serial **4.40** Statek miłości - serial

TNT

6.00-13.00 Seriale anim. dla dzieci **13.00** Kot Tip Top **13.30** Jetsonowie **14.00** Między nami Jaskiniowcami **14.30** Skrzynia skarbów **15.00** Centurioni **15.30** Kapitan Planeta **16.00** Down with Droopy D' **16.30** Wieczór z Bugsem i Duffy **17.00** Dwa niemądre psiaki **17.30** Mały Dracula **18.00** Gdzie jesteś Scooby Doo? **18.30** Maska **19.00** Tom i Jerry **19.30** Między nami Jaskiniowcami; Wieczór filmowy w TNT: **22.00** The Fountainhead - film obycz. USA **0.00** Rouge Cop - film sens. USA **1.45** Fearless Fagan - kom. USA **3.15** The Romance of Rosy Ridge - film obycz. USA

Całun Turyński

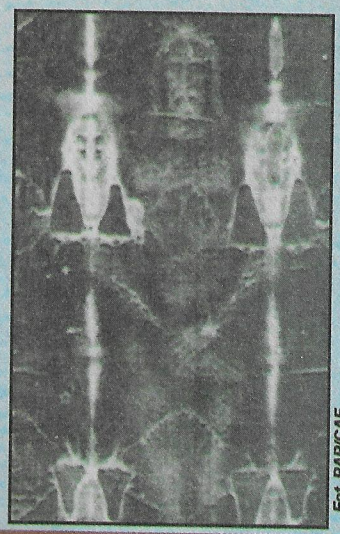

Fot. PAP/CAF

13 października 1988 roku kardynał Anastasio Ballestero oficjalnie ogłosił wobec licznie zgromadzonych dziennikarzy wyniki badań autentyczności Santa Sindone - Świętego Całunu, w który, wedle legendy, owinięto zdjęte z krzyża ciało Chrystusa. Na ich podstawie datę powstania płótna określono na lata 1260-1390 - tyleż lat po śmierci Chrystusa. Film prezentuje zarówno opinie zwolenników jak i oponentów autentyczności Santa Sindone, opowiadając także dzieje tkaniny. **Film dokumentalny, 41 min.**

TVP1, godz. 11.15

Fot. PAP/CAF

Pożegnalny walc

Na londyńskim moście Waterloo podczas zamieszania wywołanego alarmem poznają się przypadkowo oficer Roy Cronin i śliczna tancerka baletowa Myra Lester. Młodzi zakochują się w sobie od pierwszego wejrzenia i kiedy Roy prosi o rękę dziewczynę, ona z radością przyjmuje jego propozycję. Jednak w dniu ceremonii ślubnej pan młody dostaje rozkaz natychmiastowego wyjazdu na front. Występują: Vivien Leigh /na zdjęciu/, Robert Taylor i inni. **Melodramat, 109 min.**

TVP1, godz. 15.10

Cztery pory uczuć

Program poetycko-muzyczny inspirowany twórczością Ryszarda Orskiego, zakopiańskiego rzeźbiarza, absolwenta słynnego Liceum Technik Plastycznych im. Antoniego Kenara. Występują: Adrianna Biedrzyńska, /na zdjęciu/, Grażyna Szapołowska, Wojciech Wysocki i Przemysław Gintrowski. **30 min.**

TVP1, godz. 15.45

Fot. PAP/CAF

Olivier, Olivier

Pierwszy w pełni francuski film Agnieszki Holland, reżyserki tworzącej od 1981 r. na Zachodzie. Na francuskiej prowincji, w dużym wiejskim domu mieszka rodzina Duvalów. Serge jest miejscowym weterynarzem, jego żona Elisabeth zajmuje się domem i wychowuje dwoje dzieci - Nadine i młodszego 9-letniego Oliviera, który jest jej oczkiem w głowie. Wrażliwy, delikatny chłopiec dobrze się zresztą czuje w roli rozpieszczanego maleństwa. Dzieci przyjaźnią się z sobą, choć we wspólnych zabawach prowodyrem jest zawsze Nadine. Pewnego dnia Olivier wyjeżdża rowerem, by zawieźć obiad swej chorej babci i już nie wraca. Nie wiadomo, czy chłopiec uciekł, został porwany, czy padł ofiarą morderstwa. Wielodniowe poszukiwania nie przynoszą żadnych rezultatów. Występują: Francois Cluzet, Brigitte Rouan, Jean-Francois Stevenin i inni. **Dramat obyczajowy, 104 min.**

TVP1, godz. 20.05

CZWARTEK 2.11

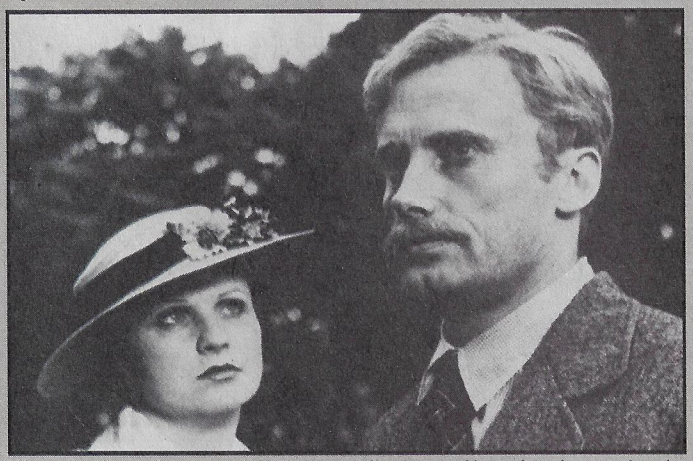

Fot. KAPA

„Panny z Wilka". Film Andrzeja Wajdy w sposób mistrzowski przedstawia prozę Jarosława Iwaszkiewicza. W 1979 r. na FPFF w Gdańsku dostał Nagrodę Specjalną. W 1980 r. uzyskał nominację do Oscara. Występują: Daniel Olbrychski, Stanisława Celińska /na zdjęciu/ i inni. **Polski film fabularny z 1978 r., 112 min. TV Polonia, godz. 12.20**

TVP1

6.00 **Kawa czy herbata?,** w tym: **Kalendarium XX wieku, Sportowa apteka**
7.45 **V.I.P. - rozmowa Jedynki**
8.00 **„Szaleństwa Alvina Wiewiórki":** „Trzy wiewiórki i maleństwo", „Duch w rock operze" - ang. serial anim.
8.30 **Kolory** - pr. dla dzieci
9.00 **Wiadomości**
9.10 **Mama i ja**
9.25 **Domowe przedszkole**
9.45 **Gimnastyka buzi i języka**
9.55 **Porozmawiajmy o dzieciach**
10.05 **„Rewir Wolffa"** /10-ost./ „Katarzyna i kawior" - serial
10.50 **Muzyczna Jedynka**
11.00 **Gotowanie na ekranie** - mag. kulinarny
11.20 **To jest łatwe:** oczko w prawo..., oczko w lewo
11.30 **Kwadrans na kawę**
11.45 **Żyć bezpieczniej**
12.00 **Wiadomości**
12.10 **Agrobiznes** - roln. pr. inform.
12.15 **Magazyn Notowań:** Inkubator agrobiznesu, Jak wpaść w dobre towarzystwo

Czwartkowe spotkania z przyrodą

12.40 **Opowieści bałtyckie:** Etrofizacja
13.05 **W rajskim ogrodzie:** Jesień
13.20 **Eko-lego**
13.35 **„Zwierzęta świata":** „Kirawira - rzeka krokodyli" /2/ - serial ang.
14.10 **Mówiąc ciałem** /3/ Ojciec - córka
14.30 **Przez lądy i morza:** Mauritius
14.50 **Program dnia**
15.00 **Potop popu**
15.30 **„Domowe ZOO"** /2/ „Jerry"
16.00 **Migawka** - pr. dla mł.
16.25 **Król zwierząt** - quiz przyr.
16.50 **Kalendarium XX wieku**
17.00 **Teleexpress**
17.20 **Filmidło** - mag. film.
17.40 **Klinika zdrowego człowieka:** Ortopedia
18.10 **„Tata Major"** /19/ - serial
18.35 **Magazyn katolicki**
19.00 **Wieczorynka: „Burzliwe dzieje Rabarbara", „Wyprawa profesora Gąbki"**
19.30 **Wiadomości**
20.10 **„Żar tropików"** /24-ost./ - serial izrael.-kanad.
21.05 **Studio wyborcze**
22.45 **Diariusz** - mag. rządowy
23.00 **Wiadomości gospodarcze**
23.15 **Pegaz** - tygodnik kulturalny
23.40 **Miniatury**
23.45 **„Wszystko o Ewie"** - kanad. film dok.
0.30 **„Stambuł"** - tur.-szwed. film sens. /1990 r., 87 min./
1.55 **Zakończenie programu**

TVP2

7.00 **Panorama**
7.10 **Sport telegram**
7.20 **Poranny magazyn Dwójki,** w tym: **Dziennik krajowy**
7.50 **Akademia zdrowia Dwójki**
8.00 **Program lokalny**
8.30 **„Dzieciaki, kłopoty i my"** /16/ - serial USA
9.00 **Świat kobiet**
9.30 **„Świat, który nie może zaginąć":** „Pieśń kulika" - ang. serial dok.
9.55 **„Pan Magoo"** - serial anim.
10.00 **Klub pana Rysia** - pr. dla dzieci
10.25 **Big Cup '95** - rep.
12.20 **Clipol**
12.50 **Akademia zdrowia Dwójki**
13.00 **Panorama**
13.20 **„Niedobrowolne podróże Maurycego Augusta Beniowskiego"** /4/ „Ku nowym celom" - serial niem.
14.50 **Powitanie**
15.00 **„Dookoła świata z Willym Fogiem"** /17/ „Podróż balonem" - hiszp. serial anim.
15.30 **Studio Sport:** TV-Moto-Sport
16.00 **Animals**
16.30 **5 x 5 - Wygrajmy razem**
17.00 **Studio wyborcze**
18.00 **Panorama**
18.10 **Program lokalny**
19.05 **Jeden z dziesięciu** - teletur.
19.35 **Klub pana Rysia** - pr. dla dzieci
20.00 **Program artystyczny**
20.50 **Sport telegram**
21.00 **Panorama**
21.35 **Sto na sto, czyli sto filmów na stulecie kina: „Milczenie"** /Tystnaden/ - szwed. film fab. /1963 r., 91 min./
23.10 **Wielcy nieobecni** - koncert
24.00 **Panorama**
0.05 **Film dokumentalny**
1.05 **Zakończenie programu**

Polsat

8.00 **Kalambury**
8.30 **Czarodziejka z Księżyca** - serial anim.
9.00 **Halo Gra!my** - mag. muz.
9.20 **Ye! Ye! Ye!**
9.30 **Grace w opałach** - serial
10.00 **Dallas** - serial
11.00 **Kuba zaprasza** - talk show
11.30 **Pamiętnik nastolatki**
12.00 **W drodze** - pr. katol.
12.30 **Link Journal** - mag. mody
13.00 **Czas na naturę** - mag. med.
13.30 **Polsat dookoła świata**
14.00 **Program publicystyczny**
15.05 **Halo Gra!my** - mag. muz.
15.25 **Ye! Ye! Ye!**
15.35 **Grand Prix** - film anim.
16.00 **Informacje**
16.15 **Tylko dla dam** - mag.
16.45 **I wszyscy razem** - serial
17.15 **Webster** - serial kom. USA
17.45 **Kalambury**
18.15 **Sztuka informacji**
18.45 **Informacje**
18.55 **Tequila i Bonetti** - serial
19.50 **Informacje**
20.05 **Nieustraszony** - serial
21.00 **Z ostatniej chwili** - serial
22.00 **Informacje i biznes informacje**
22.20 **Polskie triumfy, polskie klęski** - pr. publicyst.
23.15 **4 x 4** - mag. motoryz.
23.45 **Gillette World Sport Special** - mag. sport.
0.15 **Pożegnanie**

Polonia

7.00 **Panorama**
7.10 **Program dnia**
7.15 **Łódzkie Nekropolis** - rep. B. Szuszwedyk o historii najstarszych, łódzkich cmentarzy /powt./
7.45 **Na Lipkach** - rep. /powt./
8.15 **Poranek muzyczny:** W blasku barokowej trąbki, wyk. M. Skwarczyński /trąbka piccolo/, M. Stefański /organy/ /powt./
8.40 **Zaproszenie** /powt./
9.00 **Wiadomości**
9.10 **Program dnia**
9.15 **Na polską nutę** - pr. dla dzieci /powt./
10.00 **Orfeusz w piekle XX wieku** - film dok. H. Urbanka
10.30 **Może to grzech, że się modlę** - film dok. Franco de Pena /powt./
10.55 **Strzęp niemożliwej wiary** - film dok. N. Ziółkowskiej-Kurczuk /powt./
11.20 **Śledztwo w Miednoje**
12.00 **Wiadomości**
12.10 **Agrobiznes** - roln. pr. inform.
12.15 **Program dnia**
12.20 **Kobieta po polsku: Panny z Wilka** - pol. film fab.
14.10 **Koncert Leżajski** - film dok. J. Skawińskiej i N. M. Kuźniaka /powt./
14.25 **Rozmowa dnia**
14.55 **Powitanie, program dnia**
15.00 **Panorama**
15.35 **Magazyn katolicki**
16.00 **Muzyczna Jedynka**
16.30 **Kapitan Ważny**
17.00 **Teleexpress**
17.15 **WOW** [2/3] - serial dla młodych widzów
17.40 **Filmy animowane dla dzieci**
18.00 **Studio wyborcze**
19.00 **Auto-Moto-Klub** - mag. sport.
19.20 **Dobranocka**
19.30 **Wiadomości**
20.00 **Studio Kontakt**
20.30 **Szkoła kłamców:** Anna Dymna
21.00 **Panorama**
21.30 **Czwartkowy teatr satelitarny: Szalbierz,** autor: Gyorgy Spiro, reż. T. Wiszniewski, wyk. T. Łomnicki, J. Peszek, J. Grałek, A. Dymna i inni
23.15 **Program na piątek**
23.20 **Kalejdoskop:** Big Day - koncert zespołu
23.50 **Przegląd publicystyczny**
0.50 **Panorama**
1.20 **Sport z satelity**
2.00 **Zakończenie programu**

Polonia 1

Program nie został zaktualizowany przez nadawcę **6.00** Jolanda - serial **6.45** Drużyna specjalna - serial USA **7.45** Teleshop **8.10** Filmy anim. dla dzieci **9.50** MacGyver - serial sens. USA **10.40** Maria - serial argent. **11.30** Drużyna specjalna - serial USA **12.20** Filmy anim. dla dzieci **14.00** MacGyver - serial **14.40** Maria - serial **15.35** Teleshop **16.00** Filmy anim. dla dzieci **17.30** MacGyver - serial USA **18.20** Maria - serial **19.10** Drużyna specjalna - serial USA **20.00** Film fab. **21.45** T&T - serial USA **22.15** Jeden + dziesięć - serial USA **22.45** MacGyver - serial USA **23.35** Maria - serial **0.20** Drużyna specjalna - serial USA **1.10** Film fab. **3.00** T&T - serial **3.30** Jeden + dziesięć - serial **3.50** MacGyver **4.40** Drużyna specjalna - serial USA **5.10** Maria - serial **5.10** Maria - serial

TKK

9.00 Kielecki kwadrans - mag. inform. /powt./ **9.25** Mogiłki - pr. poetycki **9.50** Kopciuch - serial wenez. **10.50** Dog City - bajka dla dzieci **11.15** Czas na sport... w wyd. lokalnym **12.05** Telegazeta **17.15** Kielecki kwadrans - mag. inform. **17.40** Powitanie **17.45** Umarli zobowiązują żyjących... - pr. poetycki **18.15** Ludzie i sprawy **18.30** Dog City - bajka dla dzieci **19.00** Raport w sprawie bobra - film dok. **19.25** Kielecki kwadrans - mag. inform. /powt./ **19.50 Biblia** - film fab. USA **21.20** Ludzie i sprawy **21.40** Umarli zobowiązują żyjących... - pr. poetycki **22.05** Kielecki kwadrans - mag. inform. /powt./ **22.30** Telegazeta TKK

TV Kraków

8.00 Kronika **8.05** Kraków na dzień dobry **8.30** Dzieci i piosenki **9.00** Cristal - serial **9.30** Zagadki przyszłości **10.00** Jezus z Montrealu - film /powt./ **12.00** TV Polonia **15.00** Program dnia **15.10** Szmacianki **15.20** Astrofarma **15.30** W Bucikowie **15.35** Przygody kota Feliksa **16.05** Miód i pszczoły - fr. serial dla mł. **16.30** Tak było, jak jest? - mag. filmów dok. **17.15** Cristal - serial **17.55** Poza kadrem **18.10** Kronika **18.40** U siebie - mag. mniejszości narod. **19.00** Kraków muzyczny **19.30** Tears For Fears /1/ Oczyma duszy - koncert duetu bryt. **20.00 Raj w obłokach** - tragikom. ros. **21.20** Mity medycyny - mag. med. **21.45** Kronika **21.55** Sport **22.00** Autostrada - mag. motoryz. **22.30** Tele-eko - mag. ekolog. **22.55** Nasza antena **23.00 Ostatni bastion** - film **0.00-1.00** Koncert /powt./

ATV

18.05 Potęga miłości - telenowela kolumb. **19.00** Teatrzyk Intryg przedstawia - fr. serial sens. **19.30** Disco polo **20.00** Sprawiedliwość po godzinach - serial sens. USA **21.00** Inwazja pogaństwa - film dok. USA **21.50** Muzyka MCM **22.00** Zapowiedź pr. **22.05** Potęga miłości - telenowela kolumb. **23.00** Rodzina Potwornickich - serial kom. USA **23.30** To i moto - mag. motoryz. **0.00** Detektyw Rose - serial krym. **0.50** Massada - serial histor. USA **1.40** Na dobranoc...

Warto obejrzeć

Pozycja omówiona

SATELITARNE

DSF

6.30 Magic Sports **8.30** Power Play **9.00** Sporty wodne **9.30** Futbol Mundial **10.00** Mistrzowie sportu **10.15** Piłka nożna. Liga włoska **11.45** Mistrzowie sportu **12.00** Action 5 **13.00** Magic Sports **15.00** Tenis. ATP w Paryżu **22.55** Wiad. sport. **23.00** Sporty motorowe. FIA Rajdowe MŚ '95 **0.00** Golf. Toyota World Match Play Championship **1.00** Best Direct **1.30-2.30** Sporty motorowe. FIA Rajdowe MŚ '95

Eurosport

8.30 Jeździectwo **9.30** Taniec **10.30** Piłka nożna **12.00** Tenis **12.30** Formuła 1 **13.00** Zawody traktorów **14.00** Eurofun **14.30** Slam **15.00** Snooker **16.30** Rzutki **17.30** Triathlon **18.30** Rajdy ciężarówek **19.30** Wiad. sport. **20.00** Boks **21.00** Wrestling **22.00** Piłka nożna **0.00** Wyścigi samochodowe **1.00-1.30** Wiad. sport.

Film Net

8.00 Butterbox babies - dram. **10.00** Uroczy - dram. **12.00** Semestralny rejs - kom. **14.00** Miraż - film sens. **16.00** Urok gwiazdy - film obycz. **18.00** Outsaiderzy **19.00** Agencja modelek - serial **20.00** Więzienie dla bossów - kom. **22.00** Wybraniec śmierci - film sens. **23.30** FilmNets Us Top Ten 191 **0.00** Stulecie kina

PRO 7

5.30 Taff - mag. inform. **5.50** Pod jednym dachem - serial **6.15** Seriale anim. dla dzieci **8.05** Waltonowie - serial **9.05** Alf - serial **9.35** Grace w opałach - serial **10.00** Flinstonowie - film anim. **12.00** Hart to Hart **12.55** Detektyw Remington Steele - serial **14.00** Arabella Kiesbauer **15.05** Domek na prerii - serial **16.05** Seriale anim. dla dzieci **18.00** Pod jednym dachem - serial **18.30** Alf - serial **19.00** Grace w opałach - serial **19.30** Taff - mag. inform. **19.55** Wiad. **20.15** Akta X **21.15** Renegat - serial **22.10** Immunitet dyplomatyczny - film sens. USA **23.50** Pro movie - mag. film. **0.20** Wiad. **0.30** Reporterzy **1.20** Renegat - serial **2.05** Wiad. **2.15** Arabella Kiesbauer **3.10** Hart to Hart **3.55** Wiad. **4.05** Waltonowie

RTL

5.30 Wiad. **5.35** Pojedynek rodzinny **6.05** Jeopardy! **6.35** Dobre czasy, złe czasy **7.00** Punkt 7 **7.35** Między nami **8.05** Historia Springfieldów **9.05** Santa Barbara **10.00** Moda na sukces **10.30** Czas tęsknoty **11.00** Właściwa cena **11.30** Pojedynek rodzinny **12.00** Punkt 12 **12.30** Złote dziewczyny **13.00** Morderstwo to jej hobby **14.00** Bärbel Schäfer **15.00** Ilona Christen **16.00** Hans Meiser **17.00** Jeopardy! **17.30** Między nami **18.00** Dobry wieczór **18.30** Exclusiv - mag. **18.45** Wiad. **19.10** Explosiv - mag. **19.40** Dobre czasy, złe czasy **20.15** April, April **21.15** Klinika miejska **22.15** Ścigana **23.15** Nocny show **0.00** Wiad., **0.30** Zdrówko **1.00** Niezwykle miła rodzinka **1.30** Złote dziewczyny **2.00** Bärbel Schäfer **3.20** Ilona Christen **4.10** Hans Meiser **5.05** Explosiv - mag.

RTL 2

5.35 Tata major **6.00** Tata major **6.25** Blok pr. dla dzieci **10.00** Proszę o uśmiech **10.30** The Toughest Man in the World - film sens. USA **12.10** Blok pr. dla dzieci **16.40** Cudowne lata - serial **17.05** Przeciwko mafii - serial **18.00** Wiad. **18.15** Top Cops - serial **18.50** Proszę o uśmiech **19.20** Kojak - serial **20.15** The Shannon Mohr Story - thriller USA **22.00** Redakcja **23.05** Nick Knight - serial **23.50** Bez siodła i strachu **0.45** David Letterman - show **1.40** Wiad. **2.10** Redakcja **3.00** Nick Knight - serial **3.50** Przeciwko mafii - serial **4.40** Bez siodła i strachu

SAT 1

5.30 Niemcy dzisiaj - mag. **9.00** Cannon - serial **10.00** Wyspa marzeń - serial **11.00** Kryminalne tango - serial **12.00** Statek miłości - serial **13.00** Trapper John M.D. - serial **14.00** Star Trek: Następne pokolenie - serial **15.00** MacGyver - serial **16.00** Idź na całość! **17.00** Rodzina Partridge'ów - serial **17.30** Mag. region. **18.00** Ród Wagenfeldów - serial **19.00** Wiad. **19.15** Sport **19.30** Koło fortuny **20.15** Komisarz Rex - serial **21.15** Schreinemakers live - show **0.00** Dzień szarańczy - melodram. USA **2.35** Star Trek: Następne pokolenie - serial **3.25** MacGyver - serial **4.15** Statek miłości - serial **5.05** Rodzina Partridge'ów - serial

TNT

9.15 Dwa niemądre psiaki **9.30** Richie Rich **10.00** Dzieciaki Flinstonów **10.30** Łapa, łapki **11.00** Kwicky Koala **11.30** Dinozaur Dink **12.00** Wrzosowe urwisko **12.30** Sharky i George **13.00** Kot Tip Top **13.30** Jetsonowie **14.00** Między nami Jaskiniowcami **14.30** Skrzynia skarbów **15.00** Centurioni **15.30** Kapitan Planeta **16.00** Down with Droppy D' **16.30** Wieczór z Bugsem i Duffy **16.45** Premiery kreskówek **17.00-22.00** Seriale anim. dla dzieci; Wieczór filmowy w TNT: **22.00** Biały żar - film sens. USA **0.00** Excuse My Dust - kom. **1.35** You Said a Mouthful - kom. **2.55** Pośrednik miłości - kom. **4.20** Down Among the Men - kom.

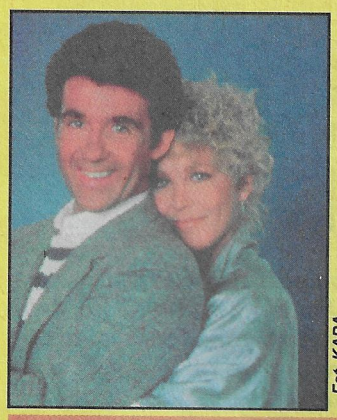

Fot. KAPA

Dzieciaki, kłopoty i my

Siedemnastoletni Mike kończy szkołę. Przed ceremonią rozdania dyplomów cała rodzina Seaverów jest bardzo podekscytowana. Aż trudno uwierzyć, że ten uroczy lekkoduch zdołał jednak ukończyć liceum. Występują: Alan Thicke, Joanna Kerns /na zdjęciu/. **Serial, 25 min.**

TVP2, godz. 8.30

Rewir Wolffa /10/

Katarzyna i kawior

Wolff i jego córka Verena są świadkami strzelaniny w centrum Berlina. Morderca zabija trzech mężczyzn. Andreas Wolff wszczyna pogoń i zatrzymuje domniemanego zabójcę, Kolę Łysenko. W czasie procesu Łysenki występujący jako świadek Wolff zostaje ośmieszony przez panią adwokat oskarżonego, Katarzynę Kleiss. Tymczasem wojna gangów szmuglujących kawior toczy się dalej. Wkrótce zostaje zabity polski konkurent Łysenki, Wolff jest pewien, że i tym razem zabójcą był Kola Łysenko i za wszelką cenę stara się udowodnić mu winę. Występują: Jürgen Heinrich, Klaus Pönitz /na zdjęciu/ i inni. **Serial kryminalny, 49 min.**

Fot. KAPA

TVP1, godz. 10.05

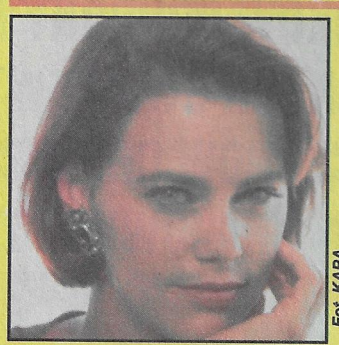

Fot. KAPA

Żar tropików

Ostatni odcinek. Prywatny detektyw Nick Slaughter poznaje tajemniczą kobietę. Rebecca utrzymuje, że potrafi przewidzieć, kiedy zostanie popełnione morderstwo. Wystąpują: Rob Stewart, Carolyn Dunn /na zdjęciu/, Ian Tracey i inni. **Serial, 50 min.**

TVP1, godz. 20.10

Stambuł

Szwedzki dziennikarz przybywa do Stambułu wraz ze swoją córką, aby odnaleźć turecką rodzinę swego pasierba. Podczas poszukiwań przypadkowo zostaje wciągnięty w ciemne interesy mafii handlującej bronią... Występują: Timothy Bottoms, Twiggy /na zdjęciu/, Emma Kilberg, Robert Morley i in. **Turecko-szwedzki film sensacyjny, 1990 r., 87 min.**

TVP1, godz. 0.30

Fot. PAP/CAF

Redakcja nie odpowiada za zmiany w programach.

George Scott

SZCZĘŚLIWY „EMERYT"

George Scott mieszka na farmie ze swoją czwartą żoną, aktorką Trish Van Devere w Malibu. Razem są już dwadzieścia lat i oboje lubią bardziej życie domowe niż filmowe. 60-letni aktor był żonaty pięć razy, w tym z aktorką Coleen Dewhurst dwukrotnie.

Zapisał się w historii jako jeden z pierwszych, który odmówił przyjęcia Oscara za rolę w filmie „Patton" w 1970 r. Nigdy zresztą nie pasował do towarzystwa z Hollywood, więc wycofał się do życia wiejskiego, gdzie razem z żoną opiekuje się zwierzętami i jeździ konno. Często grali razem w filmach w latach 70., np. w „The last run" i w „The savage is loose". Przed kilkoma laty wycofał się z robienia filmów, ale ostatnio odbył się jego wielki powrót. Zagrał w filmie „A brief moment in the life of Angus Bethune" ze zdobywczynią Oscara Kathy Bates.

„Sly" wydał książkę

Sylvester Stallone opisał swoją drogę do Hollywood w niedawno wydanej książce. Wiadomo także, że w najbliższym czasie Sly'a będziemy mogli zobaczyć w filmach, które firmuje z Universal Pictures. Szacowane one są na 60-80 mln dolarów. Przed tym kontraktem Sylvester zacznie pracę w thrillerze pełnym akcji.

Jest on jednym z najbardziej kasowych aktorów i był pierwszym, który przekroczył barierę 13 mln funtów za rolę w jednym filmie. Ale teraz inni dostają już więcej. /AM/

Znany aktor Cezary Pazura bierze udział w akcji promocyjnej wyrobów Śląskiej Wytwórni Wódek Gatunkowych POLMOS, jednego z laureatów nagrody "Bursztynowego Asa". Jak poinformowano na konferencji prasowej 17 bm., bursztynowe statuetki zostaną wręczone 28 października podczas uroczystości na Zamku Królewskim w Warszawie.

ZAKŁAD ZAOPATRZENIA OGRODNICZEGO WARKA

AUTORYZOWANY DYSTRYBUTOR ŚRODKÓW OCHRONY ROŚLIN UZNANYCH ŚWIATOWYCH KONCERNÓW CHEMICZNYCH ORAZ KRAJOWYCH ZAKŁ. CHEM.

WYBÓR NALEŻY DO CIEBIE

Zajmujemy się również sprzedażą maszyn, urządzeń i środków do produkcji ogrodniczej

Szczegółowe informacje uzyskasz:
ZAKŁAD ZAOPATRZENIA OGRODNICZEGO, ul. Kolejowa 2, 05-660 WARKA
tel. (0-488) 721-26, 725-22; fax (0-488) 725-21, 434-97; telex 0672633

985/K

STOSUJEMY DOGODNE WARUNKI SPRZEDAŻY

ZAPRASZAMY ODBIORCÓW HURTOWYCH i DETALICZNYCH

Europejczyk w każdym calu

JAMES BOND ODMIENIONY

Producenci „Goldeneye", nowego filmu z serii James Bond, zadecydowali, że grający główną rolę Pierce Brosnan musi mieć nieco bardziej europejski styl, jeśli jego postać ma przetrwać do końca lat 90. Nowy Bond ma więc szefową, a nie szefa, szwajcarski zegarek, niemieckie BMW i co najważniejsze, włoski garnitur. - Skończyły się czasy angielskich garniturów - mówi z uśmiechem Umberto Angeloni, dyrektor włoskiej firmy krawieckiej „Brioni", której zlecono stworzenie nowego wizerunku superagenta. - W końcu minionego stulecia nauczyliśmy się wiele od londyńskiej firmy „Savile Row", ale teraz prześcignęliśmy ich. Zrobiliśmy wielkie postępy, np. w dziedzinie kroju kołnierzyków.

Nie znaczy to jednak, że typowy brytyjski bohater ma być przerobiony na modłę włoską. - Ocaliliśmy Jamesa Bonda od losu wiecznej postaci w stylu Indiana Jones - wyjaśnia pan Angeloni. - Ubierając go w naszym klasycznym stylu, przeobraziliśmy go w nowego Gary Coopera. Firma „Brioni", która liczy 50 lat, ubierała także Gary Coopera, Clarka Gable'a, Johna Wayne'a, Rocka Hudsona i Al Pacino.

Według projektanta ubiorów dla „Goldeneye", L. Hemminga, Bond stał się świadomie bardziej europejski niż przedtem. W czasie weekendów w Monte Carlo jeździ wprawdzie „aston martinem DB5", ale na misje wyrusza tylko nowym BMW Z3. Nie pasują do niego stare europejskie akcesoria. - **Sean Connery** nosił zegarek „rolex" - mówi pan Hemming - ale doszliśmy do wniosku, że obecnie jest to nieco banalne. „Omega" jest lepsza, mimo że w filmie wystrzela z niej bomba.

Podczas gdy Włoch projektuje garnitury dla człowieka będącego kwintesencją angielskiego dżentelmena, francuski projektant Thierry Mugler ubiera Xenię, atrakcyjną Rosjankę, która doszła do perfekcji w zabijaniu mężczyzn podczas miłosnych igraszek /rolę tę gra Holenderka Famke Janssen/. Zdaniem Hemminga, Mugler idealnie nadaje się na kreatora strojów dla pięknej zbrodniarki, gdyż jego toalety mają w sobie coś niezwykle zmysłowego, a nawet lubieżnego. Dla Famke Janssen zaprojektował on atłasowy komplet w stylu wojskowym, wampowatą suknię wieczorową z czarnego aksamitu oraz ręcznie haftowane bryczesy i buty a'la carski generał. W „specjalnie perwersyjnej scenie" Famke Janssen będzie miała na sobie czarny garnitur.

/WAM/

Pamela znów przy nadziei

Dwa miesiące po wiadomości, że gwiazda „Słonecznego patrolu" Pamela Anderson straciła dziecko, ta 28-letnia aktorka i jej mąż Tommy Lee uroczyście obwieścili, że Pamela znów jest w ciąży. Ona sama mówi: „Myślę, że jestem w ciąży i czuję się wspaniale". **/AM/**

27-letnia modelka amerykańska poślubiła 90-letniego bogacza

Miłość do starca czy spadku?

ANNA NICOLE SMITH, znana także polskim czytelnikom „Playboy'a", 27-letnia modelka amerykańska, jest przygotowana do prawdziwej walki o majątek po śmierci swojego 90-letniego męża, potentata naftowego, Howarda Marshalla II.

Pobrali się w ubiegłym roku, ale w lutym tego roku sąd ustalił jego syna kuratorem majątku ojca, milionera, aby odsunąć Annę od udziałów w spadku. Jednakowoż jej prawnik obiecuje, że to ona powinna zostać główną spadkobierczynią.

Urodzona w Teksasie Anna spotkała swojego męża na przyjęciu i ten zachwycony nią zainwestował w jej karierę trzy miliony funtów w ciągu roku. Anna stale zaprzeczała oskarżeniom rodziny, że zawsze interesowały ją tylko pieniądze i że małżeństwo z Howardem było tylko pozorem.

Rodzina milionera zapowiada, że zrobi wszystko, żeby Anna nie dostała z tego nic.

KEANU REEVES /30 lat/ znany z filmów „Speed", „Moje własne Idaho" czy „Mały Budda", jeden z tych, którzy otrzymują ostatnio najwyższe honoraria, wydaje najwięcej pieniędzy na swoją ukochaną siostrę.

Kim /29 lat/ od 8 lat walczy z rakiem krwi, ale teraz choroba jest w remisji, więc może poświęcić się swojej miłości do koni. Przez cały ubiegły rok kupowała konie, za które płacił jej brat.

Wszystkie pieniądze dla siostry...

Braterska miłość

Ich matka Patricia wychodziła za mąż jeszcze 3 razy po rozwodzie z ich ojcem, kiedy Keanu miał 2 lata. To jeden z ojczymów chłopca, który był reżyserem na Broadwayu, zachęcił go do grania. Teraz rodzeństwo spędza z sobą mnóstwo czasu, ponieważ Kim jest najważniejszą osobą na świecie dla Keanu.

Przedsiębiorstwo Handlowo-Produkcyjne
„POLSKI TYTOŃ" - RADOM
26-600 Radom, ul. Tartaczna 29
tel. (048) 313-044, tel./fax 282-08

Light

MARKIZY

20 Papierosów z filtrem

BADANIA NAUKOWE DOWODZĄ,
ŻE PALENIE TYTONIU
JEST SZKODLIWE DLA ZDROWIA.
MINISTER ZDROWIA I OPIEKI SPOŁECZNEJ

Zawartość nikotyny: 0,6 mg/papieros
Substancje smoliste: 10 mg/papieros

948/k

BIK
MEBLE KUCHENNE NA WYMIAR

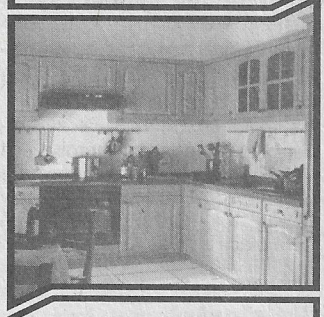

142/akm/vat
SALON MEBLI KUCHENNYCH
KIELCE, UL. ZŁOTA 23
TEL. (0-41) 66-93-92
ZAKŁAD MEBLI KUCHENNYCH
KIELCE, UL. ŚCIEGIENNEGO 270B
TEL. (0-41) 68-71-43
TRANSPORT MEBLI ZAKUPIONYCH POWYŻEJ 1.500 zł - BEZPŁATNY NA TERENIE WOJ. KIELECKIEGO

WB
VAT 796-006-78-34
Przedsiębiorstwo Produkcyjno-Handlowo-Usługowe
„WĘGLOBUDEX"
26-600 Radom, ul. Strycharska 2, tel. 314-393, fax 317-207

SKŁADY OPAŁÓW I MATERIAŁÓW BUDOWLANYCH:
1. Radom, ul. Lubelska, tel. 29-499
2. Szydłowiec, ul. Kolejowa 99, tel. 17-10-89
3. Skarżysko-Kam., ul. Towarowa, tel. 535-307
4. Białobrzegi, ul. Kościelna 110, tel. 13-27-54

Najtańszy opał - węgiel, koks, miały i najtańsze materiały budowlane.
Najniższe ceny cementu!
Sklep z glazurą i terakotą: *Radom, ul. Zientarskiego 4, tel. 478-04* oferuje duży wybór glazury hiszpańskiej i terakoty polskiej, włoskiej, hiszpańskiej oraz wszelkie dodatki (kleje, fugi) do prac wykończeniowych

PRODUCENT MIKROZBROJENIA DO BETONU
EE 25 NOWOŚĆ!
włókien stalowych do budowy trwałych nawierzchni przemysłowych, drogowych, lotniskowych, elementów prefabrykowanych betonów skarbcowych, ogniotrwałych i betonów natryskowych
- tuneling i reparacja
b/145/r

WYŁĄCZNY DYSTRYBUTOR SZWAJCARSKIEJ FIRMY MBT
Chemiczne domieszki do betonu:
- *plastyfikatory, superplastyfikatory, upłynniacze, stabilizatory i aktywatory*
- *środki podnoszące wodoszczelność i mrozoodporność, środki antyadhezyjne, m.in. najnowocześniejszy upłynniacz na polskim rynku*
- *RHEOBUILD 3020*

PRODUCENT STYROPIANU SAMOGASNĄCEGO
- Rodzaje, kształt, grubość do uzgodnienia
- Ceny producenta
Radom, ul. Strycharska 2, tel. 314-393

„CITROËN RADOM"
salon i serwis samoch. CITROËNA
Radom, ul. Kielecka 90
tel. 313-961

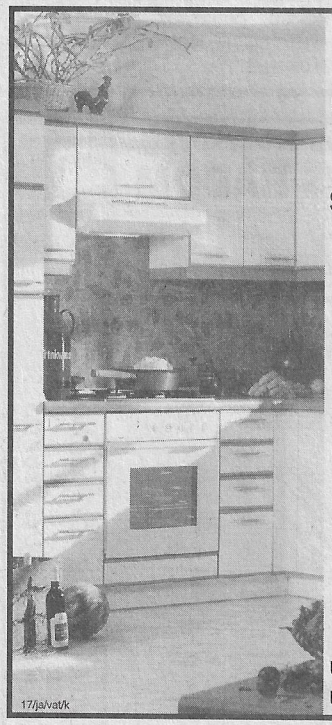

17/ja/vat/k
ZAPRASZAMY
walwood s.c.
MEBLE
POLECA SZEROKĄ GAMĘ MEBLI A SZCZEGÓLNIE
KUCHNIE
FORTE ®
z pełnym wyposażeniem firm:
WHIRLPOOL, ZANUSSI, AMICA
Raty bez żyrantów
Bezpłatny transport na terenie miasta
walwood s.c. KIELCE
ul. Legnicka 28, tel. 253-53
ul. Zagórska 62 (Samantha), tel. 23-348

MEBLE
SALON „ ABAK``
KIELCE, 1 Maja 196, tel. 530-13
KIELCE, ul. Sowia 1
(dawny bar "Herbski")
U NAS KUPISZ KAŻDY MEBEL PRODUKOWANY W POLSCE
- za gotówkę
- na raty bez poręczyciela - I wpłata 10 proc. (pełna obsługa bankowa na miejscu)
- kupującemu nowe meble pomagamy w sprzedaży używanych
- sprowadzamy meble według zamówień z katalogu
- bezpłatnie dowozimy na terenie Kielc.

16/K

MABUD
- KIELCE, UL. ZAGNAŃSKA 72, TEL. 484-19
- KIELCE, UL. SKRZETLEWSKA 4, TEL. 68-44-40
- JĘDRZEJÓW, UL. DOJAZD 1, TEL. 613-52

DRZWI
OKNA (plastikowe, drewniane)
MATERIAŁY BUDOWLANE
WAPNO, GIPS, STYROPIAN, PAPA, CEMENT - MAŁOGOSZCZ
14/ALP/VAT

HURTOWNIA FARB „PROMESA”

KIELCE, ul. SKRAJNA 1, tel. 68-36-04, fax 68-36-05

dojazd od ul. Długiej, teren Spedpolu

CENY FABRYCZNE

171/MK/VAT

GÓRNOŚLĄSKIE ZAKŁADY PIWOWARSKIE S.A. w ZABRZU, ul. Wolności 327

GÓRNOŚLĄSKIE ZAKŁADY PIWOWARSKIE S.A.

ZOSTAŃ NASZYM PARTNEREM

„GÓRNOŚLĄSKIE” JASNE i Ciemne

NAPOJE CHŁODZĄCE:

„AFRI-COLA”

„KOLIBER”

KONTAKT HANDLOWY:
tel. (0-3) 171-56-51, w. 292

955/k

BAZA

Autoryzowany Dealer i VAR HEWLETT PACKARD

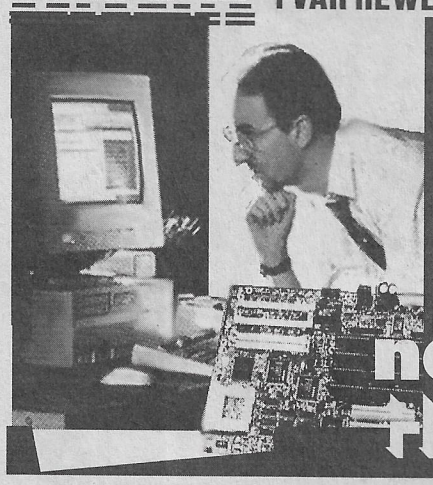

Komputery 486 /PENTIUM/ PCI DRUKARKI HEWLETT PACKARD EPSON

nowość HP 600

Kielce ul. Leśna 1 tel. 429-72
Radom ul.Zientarskiego 1A tel. 40-011 w. 44

351/wz/vat

Nowe ceny Pentium

Glazura

Terakota

Kleje

Fugi

Listwy

OPOCZNO „Racer” s.c. Kielce, ul. Legnicka 1 (LOK) 68-16-03

GLAZURA

144/AKM/VAT

HURTOWNIA KOBEREC OFERUJE:

DYWANY, CHODNIKI

DUŻY WYBÓR
NISKIE CENY
CIEKAWE WZORNICTWO

KIELCE ul. ŹRÓDŁOWA 8

353/WZ/VAT

REGO s.c. SKUP ZŁOMU metali

STARACHOWICE ul. Beskidzka 25 (047) 73-34-30

BUSKO-ZDRÓJ Bronina 99 (0496) 68-95

RADOM ul. Betonowa 9 (048)518-05

KIELCE ul. Wikaryjska 27a (041) 68-27-05

miedź mosiądz brąz aluminium

i inne metale kolorowe

ZNOWU NOWE CENY!!!

Przyjdź, a przekonasz się, że sprzedasz najlepiej

ZAPRASZAMY ZAPRASZAMY

Dla stałych klientów specjalne cenniki

28/k

WYKŁADZINY PCV

4 m, 3m, 2m, 1,5 m

DYWANY

Kielce, Pakosz 48, 61-40-53

PRZY ZAKUPACH HURTOWYCH UDZIELAMY UPUSTU OD CEN FABRYCZNYCH

SKLEP FIRMOWY DYMIŃSKA 38 wjazd od W. Polskiego NISKIE CENY!

166/VAT/AKM

DYWANY CHODNIKI

HURT * DETAL

HURTOWNIA „DYWANIK”

Kielce, ul. Chęcińska 14a

codziennie 9-17

soboty 9-14

61-49-71

CAŁA GAMA wzorów fasonów kolorów

RATY BEZ ŻYRANTÓW

RATY BEZ ŻYRANTÓW

165/VAT/AKM

WYKŁADZINY PODŁOGOWE PCV

SZER. 1,5 M; 2 M; 3 M; 4 M;

HURT-DETAL

DLA ODBIORCÓW HURTOWYCH UPUSTY OD CEN FABRYCZNYCH

HURTOWNIA „MARTEX” codziennie 9.00-17.00
ul. Chęcińska 14a soboty 9.00-14.00
tel./fax 61-42-39

16/vat/akm

EXBUD - POLIGRAFIA S.A.

HURTOWNIA PAPIERNICZA

Kielce, ul. Górna 21

3 000 asortymentów

Sprzedaż wyrobów znaczących polskich i zagranicznych producentów.
Papiery do druku, pakowania, składanki komputerowe,
artykuły higieniczne i biurowe

ATRAKCYJNA OFERTA NA SEZON SZKOLNY

Produkcja własna
CENY FABRYCZNE - rabaty
Transport
Codziennie 8.00 - 18.00. Sobota 8.00 - 14.00

EXBUD - POLIGRAFIA S.A.
25-415 Kielce, ul. Górna 21
tel. (041) 427-93, 446-15, 482-76, fax 482-77

SKALBUD SZYDŁOWIEC

SZYDŁOWIECKIE KOPALNIE KAMIENIA BUDOWLANEGO „SKALBUD" S.A.

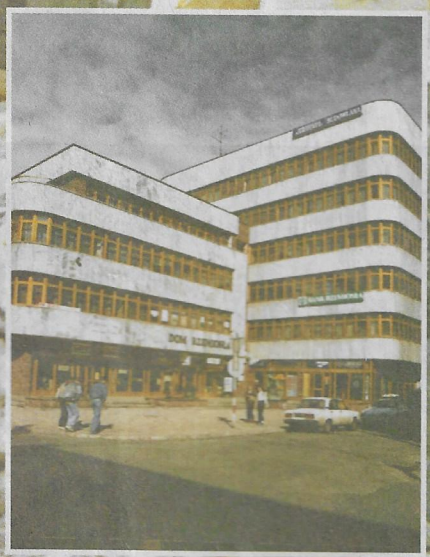

oferujemy:
- piaskowce, granity, marmury
- roboty kamieniarskie w pełnym zakresie

SZYDŁOWIEC, Gąsawy Rządowe 116, tel. (048) 17-01-83, 17-01-07, tel./fax (0-48) 17-03-29
RADOM, ul. Prażmowskiego 13, p. 31-32, tel./fax (0-48) 281-36
ŁÓDŹ, ul. Cmentarna 12, tel. (0-42) 32-61-46, 33-88-37

BUDUJ RAZEM ZE „SKALBUDEM"

b/216/r

„Citroen xantia"

Hydropneumatyczne zawieszenie, samoskrętna oś tylna, wspomaganie kierownicy - to cechy zauważalne już po przejechaniu kilkuset metrów.

Z czterech wersji silnikowych „xantii" 1.8i, 2.0i, 1.9D i 1.9TD, dzięki uprzejmości radomskiego „Węglobudexu" - oficjalnego dealera CITROEN POLSKA, wybraliśmy wersję najbardziej popularną w Polsce z silnikiem 1.8i z wtryskiem wielopunktowym i katalizatorem.

Silnik jak „żyleta"

103-konna „xantia" od zera do setki rozpędza się w niecałe 11 sekund. Auto doskonale reaguje na pedał przyspieszenia na wszystkich biegach /również na 4 i 5/. Silnik jest bardzo elastyczny. Jazdę na piątym biegu bez problemów można rozpocząć przy prędkości 60 km/h i skończyć ją na prędkości maksymalnej ok. 190 km/h. Przy jeździe ze stałą prędkością 85-90 km/h nasza „xantia" potrzebowała 6 litrów benzyny BO 95 na 100 km, przy prędkości 120 km/h zużycie wzrosło do ok. 7,5 l/100 km. W warunkach miejskich „xantia" potrzebowała ok. 10,8 l/100 km.

Wygoda

Przy próbach gwałtownego ruszania z miejsca i hamowania potwierdziła się opinia, że „xantia" nie ma tendencji do „zadzierania nosa" czy „nurkowania". Próby hamowania wykazały również dobrą skuteczność hamulców. Jednak pewną niedogodnością jest zbyt mały /a w zasadzie jego brak/ skok jałowy pedału hamulca. Wymaga to pewnego przyzwyczajenia. Auto znakomicie zachowuje się podczas bardzo szybkiej jazdy. Przy 130 km/h praca silnika jest ledwie słyszalna. Powyżej tej prędkości robi się nieco głośniej. Przy tak wysokich prędkościach utrzymanie kierunku jazdy, nawet przy bocznym wietrze wymaga minimalnych korekt kierownicy. Tradycyjne dobre zawieszenie /przód - kolumna McPherson, trójkątne wahacze dolne i stabilizator, tył - wahacze wleczone, tylna oś samoskrętna ze stabilizatorem/ w połączeniu z zawieszeniem hydropneumatycznym pozwala na jazdę sportową nawet na tzw. wertepach. W pozycji „normal" jazda jest miękka i łagodna, bez najmniejszych wstrząsów - pełen komfort.

Regulacja prześwitu.

Naciśnięcie guzika w pozycję „sport" usztywnia zawieszenie. Przechyły na ostrych zakrętach są minimalne. Przejazd po głębokich dziurach czy „asfaltowych muldach" nigdy nie spowodował oderwania kół od podłoża. Hydropneumatyczne zawieszenie pozwala również na regulację prześwitu, co przydaje się zwłaszcza na drogach gruntowych.

W „xantii" można jeszcze wyżej podnieść podłogę /położenie serwisowe - krótkotrwała jazda z minimalną prędkością/, co daje nieocenione usługi w niecodziennych sytuacjach, np. zawieszenia się na brzuchu czy przy pokonywaniu rowów. Dolne, skrajne położenie przewidziano do parkowania /pakowanie bagażu/. Przykucnięta „xantia" jest doskonałym zabezpieczeniem przed złodziejem /nie sposób wciągnąć ją na lawetę/. Auto jest tak skonstruowane, aby zapewnić bezpieczeństwo w każdej sytuacji. Strefa kontrolowanego zgniotu ochrania pasażerów z przodu i z tyłu. Z boków osłonę stanowią drzwi wzmocnione stalowymi belkami. Pasy bezpieczeństwa wyposażone są w napinacze pirotechniczne, a w kierownicy, na życzenie, umieszczona jest poduszka powietrzna.

Na wszelkie potrzeby

„Xantia", zarówno z przodu, jak i z tyłu jest bardzo przestronna. Fotel kierowcy wyposażony jest we wszelkie możliwe regulacje. Za plecami wysokiego kierowcy wygodnie siedzi nie mniej wysoki pasażer. Ilość miejsca na nogi jest wystarczająca, a ręce można wesprzeć o wygodne podłokietniki drzwiowe lub rozkładany, szeroki podłokietnik centralny. Jakość obić i materiałów tapicerskich nie budzi najmniejszych zastrzeżeń, 480-litrowy bagażnik z możliwością powiększenia go po złożeniu siedzeń tylnych do 1405 litrów powinien wystarczyć do zapakowania sporego bagażu. Siedzenia tylne mogą być dzielone w stosunku 1/3 i 2/3 - umożliwia to przewóz długich przedmiotów np. nart. 65-litrowy zbiornik paliwa pozwala na przejechanie średnio 800 kilometrów.

KOMFORTOWO I BEZPIECZNIE

SŁAWOMIR BAĆKOWSKI
Zdjęcia Piotr Mazur

Proponujemy wszystkie modele Citroëna

Sprzedaż gotówkowa, ratalna, leasing

POLSKIE DROGI SĄ WSPANIAŁE W CITROËNIE

B/163/R

CITROËN - RADOM
Autoryzowany Dystrybutor
26-600 Radom, ul. Kielecka 90
☎ (0-48) 31 39 61

WB

Zdaniem znawcy

Symbole seksu

Według wielkiego odkrywcy modelek Stevena Bishopa, właściwie każda kobieta może być symbolem seksu. Najważniejsze, aby była inteligentna, dynamiczna i silna psychicznie. Na drugim miejscu, według Bishopa, są ubiór i makijaż, a dopiero na trzecim - interesująca twarz. Najmniej ważne są idealne wymiary. **Twierdzi jednak, że najbardziej podobają się mu niewiasty mające ponad 174 cm wzrostu.**

Szpilka w nos na nową drogę życia

Zwyczaj niskich kast

Kiedy dziewczyna z plemienia Bhediya w indyjskim stanie Madhya Pradesz osiąga dojrzałość płciową, jej nos jest przebijany ozdobną szpilką, co oznacza, że może rozpocząć uprawianie najstarszego zawodu świata. Przed przyjęciem pierwszego klienta, który musi zapłacić wysoką cenę za pozbawienie dziewictwa początkującej prostytutki, szpilka jest usuwana podczas plemiennego obrzędu. Później dziewczyna wysyłana jest do miasta, najczęściej do Bombaju lub Kalkuty, aby zarabiała na swoje życie i pomagała rodzinie. W zamieszkałej przez plemię Bhediya miejscowości Morena wszystkie większe domy wzniesiono za pieniądze cór Koryntu, a większość mężczyzn nie pracuje, zajmując się dostarczaniem klientów swym żonom i córkom.

W Indiach jest co najmniej

10 plemion

i społeczności niskich kast, które utrzymują się wyłącznie z prostytucji. Przez stulecia plemię Bhediya zajmowało się rozbojem na drogach. Przed 200 laty brytyjscy kolonizatorzy uznali je za „przestępczą społeczność" i okrutnie prześladowali. Szukając schronienia przed represjami, mężczyźni prosili bogatych właścicieli ziemskich o pozwolenie osiedlenia się na terenie ich posiadłości. Oddawali im za to swoje córki, które spełniały rolę kurtyzan, uczyły się tańca, śpiewu i sztuki miłosnej.

Dzięki urodzie i talentom

były cenione i poszukiwane. Dziś usługi seksualne świadczą głównie w miastach.

- Wyrastające w takiej atmosferze dziewczęta chcą jak najszybciej rozpocząć wykonywanie najstarszej profesji świata i zarabiać - stwierdza Kusum Jain, przedstawicielka organizacji kobiecej, która odwiedza Nandlapurę, aby nakłonić prostytutki do stosowania prezerwatyw. Dzięki jej staraniom, klienci odmawiający ich używania płacą dodatkowo 20 rupii /65 centów USA/. Opłata za usługę seksualną wynosi 50 rupii /1,6 dol./.

Bomba zegarowa

Zdaniem wielu naukowców, Indie są bombą zegarową AIDS. Próbowano tam co prawda ograniczyć bardzo rozpowszechnioną prostytucję przydrożną i spopularyzować prezerwatywy, ale nie przyniosło to większych efektów.

Fot. Grzegorz Romański

Szukaj, aż znajdziesz

*** Mam 21 lat i pozostaję na rencie, na szczęście moje inwalidztwo jest prawie niedostrzegalne**, a stan zdrowia niezły. Uchodzę za ładną i miłą dziewczynę, ale ponieważ nie pracuję, mam bardzo mało znajomych. Nie mam „przeszłości", ani żadnych nałogów. Nie jestem bogata, mam tylko rentę i ładne mieszkanie. Kocham książki i przyrodę. Marzę o poznaniu miłego, opiekuńczego mężczyzny, najchętniej również na rencie. **/223/**

*** Może chcesz poznać kolegę, kumpla, przyjaciela lub... coś więcej?** Zadecydujemy o tym razem, gdy napiszesz do 29-latka, ciemnego blondyna o niebieskich oczach /170 cm, 65 kg/, który ceni uczciwość i lubi ognisko rodzinne. Poznajmy się bliżej. **/226/**

*** Kawaler, 27/175, szczupły, brązowooki szatyn nie lubiący obłudy**, chamsta, wulgarności, picia alkoholu oraz palenia papierosów. Pozna samotną i dość ładną pannę od 18 do 27 lat, która już ma dość samotności i chce to zmienić, może być na rencie, może pochodzić z domu dziecka. **/227/**

*** Nie książę, nie z bajki, pragnie poznać** nie księżniczkę, nie z bajki. Mam 27/170, jestem spod znaku Raka, mieszkam blisko Kielc. **/228/**

*** Rozwiedziony nie z własnej winy, niestary, niebrzydki**, niegłupi poszukuje towarzyszki na resztę życia - gospodarnej, wyrozumiałej, na dobre i złe chwile życia. Wiek 40-50 lat. Zgodne znaki to Strzelec, Koziorożec, Waga. Jestem rencistą finansowo niezależnym. **/229/**

*** To już 31 kawalerskie lato mija.** A mnie smutno i samotnie. Tobie też? To napisz, a jesień będzie weselsza i złota. **/230/**

*** Kielczanka, 49 lat, 167/64, szatynka, wykształcenie średnie.** Niepaląca, ceniąca spokój, ognisko domowe, uczciwość i wierność. Nie szukam przygód, tylko miłego człowieka o dużej kulturze osobistej, pragnącego ustabilizowanego życia we dwoje. Proszę, żeby napisały do mnie osoby z Kielc lub bliskiej okolicy, do 57 lat. **/231/**

*** Wysoka 19-ka, (170 cm),** o spokojnym usposobieniu, romantycznej duszy, ceniąca poczucie humoru, rozgląda się za chłopakiem (najchętniej z Kielc), który wniesie w jej życie trochę ciepła i nadziei **/240/**

*** Dwie studentki WSP, 22 i 23 lata, 170 cm wzrostu,** o przyjemnej aparycji, towarzyskie, miłe, z dużym poczuciem humoru, poszukują dwóch niesamowitych mężczyzn dla miłego spędzenia czasu. **/241/**

Listy ❤ Listy ❤ Listy ❤ Listy

Powrót do miłości

Miły Amorku! *Pragnę podzielić się swoją historią w nadziei, że ci, którzy przeczytają ten list uwierzą, że po chwilach rozpaczy nadchodzą chwile miłości.*

12 lat temu rozstałam się z mężem. On znalazł sobie inną, wcale nie ładniejszą, ale trochę młodszą kobietę. Ja nie byłam mu dłużna. Spotykałam się z różnymi mężczyznami. Robiłam to tak, aby mój mąż wiedział, że mam powodzenie.

Nie mamy dzieci, więc niebawem przestaliśmy się zupełnie widywać. Doszło nawet do tego, że gdy spotykaliśmy się na ulicy, to jedno z nas przechodziło na drugą stronę, aby nie powiedzieć „cześć".

Jak już pisałam, minęło dwanaście lat od naszego rozstania i nagle spotkaliśmy się na „Balu Amorka" w „Sadach". Ja siedziałam w jednym końcu sali, a on w drugim. Zbliżaliśmy się do siebie tylko na parkiecie, tańcząc oczywiście osobno. W pewnej chwili on ze swoją partnerką i ja ze swoim partnerem tańczyliśmy obok siebie. Mój partner klasnął w ręce i krzyknął: „odbijany". Tym sposobem, zupełnie zdezorientowana tańczyłam z człowiekiem, którego 12 lat wcześniej znienawidziłam.

Zaczęliśmy rozmawiać. Usiedliśmy przy jednym stoliku i okazało się, że mamy sobie mnóstwo do powiedzenia. Od tego dnia znowu jesteśmy razem. Nie wspominamy przeszłości, a planujemy przyszłość. Sprawa jest o tyle łatwiejsza, że nigdy nie rozwiedliśmy się.

MARIANNA
z Kielc

*** Niebrzydka, lecz nieśmiała, za to o bardzo wrażliwym sercu,** 46-letnia wdowa z Kielc, 164/62, z wykształceniem wyższym, pracująca zawodowo, mająca dzieci, ale już dorosłe i niezależne finansowo - pozna pana w odpowiednim wieku, z wykształceniem minimum średnim, który posiada opiekuńcze męskie ramię, a poza tym może być nawet impotentem. /232/

*** Jestem kawalerem, mam lat 37, mieszkam z rodzicami.** Pracuję zawodowo, jestem bez nałogów, pragnę poznać kogoś do 40 lat. /233/

*** Wdowa po czterdziestce, wysoka - jestem osobą wyrozumiałą, rozsądną, bez żadnych nałogów,** niezależną materialnie, pracuję zawodowo, jestem domatorką. Mam dwoje dorosłych dzieci, warunki mieszkaniowe dobre. Pragnę poznać pana uczciwego, wyrozumiałego, bez nałogów, poważnie myślącego o życiu we dwoje. Najlepiej wdowca, ale niekoniecznie. /234/

*** Nie szukam przygód, lecz uczciwej, poważnie myślącej o życiu partnerki.** Mam 49 lat, 175 cm wzrostu. Pracuję i mieszkam w Kielcach. W czasie wolnym zajmuję się uprawą działki i hodowlą pszczół. Dokucza mi samotność. Chętnie nawiążę kontakt z kobietą najlepiej bezdzietną, mieszkającą na wsi. Niewykluczony cel matrymonialny. /235/

*** Kawaler, 25/185/75, przystojny, spokojny, romantyk. Pozna dziewczynę lat 21-24, delikatną,** wrażliwą o wysokiej kulturze osobistej, poważnie myślącą o życiu. /236/

*** Wdowa, rencistka przed pięćdziesiątką. Przygnębiona samotnością, wysoka, szczupła, o miłej aparycji, domatorka.** Wykształcenie średnie techniczne. Dzieci dorosłe na swoim. Mam mieszkanie M-3. Poznam sympatycznego, wolnego pana, w odpowiednim wieku, najchętniej z woj. radomskiego. /237/

*** Sympatyczna, raczej puszysta dziewczyna lat 23/170, o pogodnym usposobieniu, pracująca, studiująca zaocznie,** pozna miłego, wysokiego i odpowiedzialnego chłopaka, chętnie z woj. radomskiego /ale niekoniecznie/. Zdjęcie mile widziane, do zwrotu. /238/

*** Mam 20 lat, jestem samotną, opuszczoną, a przy tym bardzo uczciwą i uczuciową dziewczyną.** Cenię szczerość, prawdomówność, przyjaźń i prawdziwą miłość. Nie lubię fałszywych chłopaków. Poszukuję chłopaka do 24 lat, o podobnych cechach, samotnego, lubiącego spacery, niepijącego, palenie mogę zaakceptować, poważnie myślącego o życiu. Najlepiej z Kielc lub okolicy. /239/

Szukaj, aż znajdziesz

Marzenia można kupić za 16 tysięcy dolarów?

ZAPROGRAMOWANA CEREMONIA

Na uroczystości nie było rodziny ani gości - tylko młoda para, która specjalnie przyleciała z Tokio, aby wziąć ślub „po europejsku", w ratuszu w Cannes. Po ceremonii oboje odjechali do swego pięciogwiazdkowego hotelu. Wszystko - poczynając od fryzury panny młodej, a kończąc na hotelu i samochodzie - było wliczone do programu.

W Japonii wakacje ślubne to

wielki biznes,

a organizuje się je przeważnie w Europie. Można sobie załatwić ślub w jednym z kościołów Wenecji czy Florencji, można zawrzeć małżeństwo w Edynburgu przy akompaniamencie szkockich kobz, można też spędzić noc poślubną w jednym z zamków austriackich.

Trudno jest być może zrozumieć, dlaczego ludzie wydają tysiące dolarów, aby wziąć ślub z dala od domu, rodziny i przyjaciół, ale ten styl zawierania małżeństw bardzo się w Japonii upowszechnił.

Kupić marzenia

We Francji, we Włoszech można kupić wszystko, także marzenia. Jeśli się nie ma babci, można ją wynająć na weekend. Można kupić europejską białą suknię i wszystkie akcesoria. **13-dniowe wakacje wraz ze ślubem w Cannes i miodowym miesiącem w Rzymie kosztują ponad 16 tys. dolarów. Wycieczka do Europy dodaje im prestiżu w kraju, a ceremonia ślubna sprawia, że wyprawa staje się bardziej egzotyczna.**

Tylko w niedzielę!

Baw się z „Amorkiem"

Miłość jest jak podróżnik, trzeba wyjść jej na spotkanie. Gdzie ją spotkać? Oczywiście na „Balu Amorka"!

Z przykrością zawiadamiamy, że jeden z panów, którzy muzyką umilają nam „amorkowe" wieczory w kawiarni „Sady", złamał nogę. W związku z tym zmuszeni jesteśmy ograniczyć liczbę naszych balów. Teraz spotykać się będziemy tylko w niedzielę o godzinie 18.

Przyjdź! Baw się razem z nami!

Galeria Kupidyna

Poraniona para

Przedobrzyli

Angielska para nowożeńców **Richard** i **Mandy Roberts** jakoś dokuśtykała do ołtarza, wzajemnie się podpierając. Urazów nabawili się podczas swoich wieczorów panieńskich i kawalerskich. **23-letni Richard w przedślubną noc stracił dwa zęby i rozciął sobie brew w wyniku bijatyki, a 28-letnia Mandy naciągnęła ścięgno w nodze i zraniła się w rękę.**

Nieszczęsny „amant" został aresztowany

ZAUROCZONY MASZYNĄ

Mieszkańców miasteczka Key West na Florydzie poruszyła historia zauroczonego piękną maszyną knura o dźwięcznym imieniu Chi-Chi. Jego zbrodnią była miłość do motocykla „harleya-davidsona".

Pewnego popołudnia Chi-Chi próbował odbyć akt miłosny z przednim kołem legendarnego motoru, na który natknął się na terenie posesji państwa Wyattów. W trakcie miłosnego szaleństwa kilkudziesięciokilogramowego samca z potężnym motocyklem zniszczeniu uległy nowe fabryczne błotniki, nie mówiąc o farbie i lakierze maszyny. Scenę tę obserwowała z okna domu zdumiona Patrycja Wyatt, która wezwała policję. Nieszczęsny „amant" został aresztowany, a wyrządzone przez niego straty oszacowano na ok. 100 dolarów.

Przebywającemu w areszcie knurowi grozi odstawienie do ogrodu zoologicznego. Jednak właściciel „harleya", a także inni mieszkańcy miasteczka stanęli w obronie „złoczyńcy".

- Jego winą jest akt miłosny z motorem „harley-davidson". Ale nie wiemy nawet, czy to jest przestępstwo - powiedział Walter Wyatt.

Obrońcy knura utworzyli specjalny fundusz Chi-Chi, na który wpłynęło niemal natychmiast ok. 300 dolarów. Równie silne lobby stanowią zwolennicy przykładnego ukarania nieobyczajnego knura.

Jak walczyć z cellulitisem?

POMARAŃCZOWA SKÓRKA

Skóra z cellulitisem, jak mocno ścisnąć ją dłonią, będzie przypominać pełną porowatych nierówności skórkę pomarańczy. Jest to wynikiem pewnej nieprawidłowości w budowie tkanki podskórnej, polegającej na gromadzeniu się w niej wody, tłuszczu i toksycznych produktów przemiany materii.

Istnieje kilka sposób, które mogą zapobiec powstawaniu cellulitis.

1. Należy wyeliminować z jadłospisu sól, cukier i tłuszcze. Dieta powinna być bogata w warzywa, owoce, mleko, ciemne, grubo-ziarniste pieczywo, ryby i chude mięso. Należy pić dużo wody mineralnej - ok. 2 litrów dziennie - oraz herbatki ziołowe, które pomagają przemianie materii i usuwają z organizmu toksyny. Dzięki temu unikniemy zaparć, które również mogą sprzyjać powstawaniu „pomarańczowej skórki".

2. Trzeba walczyć z nadwagą, nie można palić papierosów, pić alkoholu. Należy unikać ostrych przypraw, mocnej kawy oraz herbaty.

3. Również w celach profilaktycznych należy po każdej kąpieli masować ciało /zwłaszcza okolice ud, łydek, bioder/ szorstką rękawicą lub aparatem do masażu, wcierając jednocześnie żele i kremy zawierające wyciągi z glonów morskich, ziół, bluszczu i elastyny. Raz w tygodniu polecamy saunę i natryski na przemian z zimnej i gorącej wody. Zabieg kończymy zimnym prysznicem oraz kilkoma ćwiczeniami gimnastycznymi.

Fot. Grzegorz Romański

Zeolity są niebezpieczne dla środowiska

Powrót fosforanów?

Jeszcze do niedawna fosforany zawarte w proszkach do prania uznawane były za związki wyjątkowo szkodliwe dla środowiska. Zaczęto zatem zastępować je zeolitami, czyli glinokrzemianami sodu. Ostatnio jednak naukowcy włoscy podnieśli alarm, gdyż zeolity powodują tworzenie się kleistego śluzu na powierzchni wody. Okazuje się przy tym, że trudniej jest je usunąć ze ścieków niż fosforany. Tak więc zakaz stosowania fosforanów, które jednak lepiej piorą, nie doprowadził do poprawy jakości wody. Zeolity osadzają się też w rurach kanalizacyjnych. Gdyby zaczęto stosować je masowo, mogłoby nawet dojść do uszkodzenia systemów odprowadzających ścieki.

Dla całej rodziny

PIERWIASTEK ŻYCIA

Magnez jest jednym z głównych kationów wewnątrzkomórkowych, odpowiedzialnych za aktywację wielu układów enzymatycznych związanych z przemianą węglowodanową, białkową i tłuszczową, a szczególnie za regulację procesów oksydoredukcyjnych, związanych z prawidłowym stanem energetycznym komórki. Jest niezbędny dla prawidłowej pobudliwości nerwowo-mięśniowej, którą obniża w przeciwieństwie do wapnia.

Witamina B6 jest koenzymem enzymów uczestniczących głównie w przemianach aminokwasów. Dlatego dla uzupełnienia niedoboru magnezu i witaminy B6 powstał preparat **MAGNE B6.**

Preparat ten jest wskazany przy jawnym i utajnionym niedoborze magnezu objawiającym się zwiększoną podatnością na stres, spazmofilią, zaburzeniami rytmu serca, bolesnymi skurczami mięśni, zmniejszoną odpornością na infekcje. Stosuje się go jako terapię uzupełniającą przy leczeniu miażdżycy, nadciśnienia, choroby niedokrwiennej serca, padaczki, choroby alkoholowej, dychawicy oskrzelowej, osteoporozy pomenopauzalnej.

Szczególnie wskazany w niedoborach przy jednoczesnym zwiększonym zapotrzebowaniu na magnez i witaminę B6 w nerwicy, stanach przewlekłego zmęczenia, przed okresem treningowym, w kamicy nerkowej, u kobiet w ciąży i matek karmiących, w czasie terapii lekami moczopędnymi.

Jogurt, nie twarożek

Od wielu lat upowszechniło się - także wśród stomatologów - mniemanie, że twaróg jest najwartościowszym źródłem wapnia, dlatego szczególnie dużo powinny spożywać go dzieci i kobiety w ciąży.

Prawda jest jednak inna: twaróg zawiera dość umiarkowaną ilość wapnia. **Zjadając pół pojemnika zwykłego jogurtu dostarczamy organizmowi aż 200 mg wapnia, zaś taka sama porcja twarożku zawiera go zaledwie 60-70 mg.** Dzieje się tak dlatego, że najwięcej wapnia zawartego w mleku pozostaje w serwatce, którą odcedza się przy produkcji serów i twarogów.

Radzi BEATA SOBCZYŃSKA z Centrum Fryzjersko-Kosmetycznego BEA, Salon nr 1, Kielce, ul. Miła 20

PLANOWANIE FRYZURY

Strzyżenie zaczynamy od anatomicznej analizy twarzy. Wiemy, że przy twarzy zbyt okrągłej czy zbyt szczupłej /w kształcie trójkąta/ nie powinno się

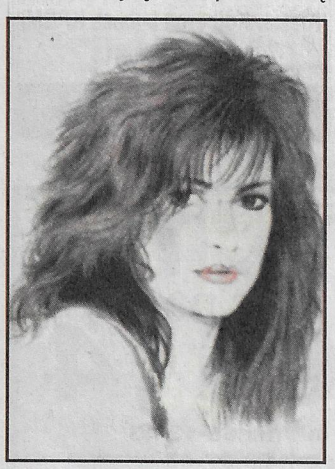

włosów z boków i czoła kierować ku tyłowi. Wysokie czoło należy zasłonić. A długi nos „łamać" przy pomocy złagodzenia i skrócenia linii fryzury, której nadajemy dodatkowo objętości np. trwałą ondulacją.

To jednak nie wszystko. Patrząc na twarz, widzimy rysy, patrząc zaś z boku, dostrzegamy zarys całej głowy zdeterminowany strukturą kostną - niezwykle ważnym fragmentem w edukacji fryzjerskiej. Kości czaszki nadają charakterystyczny zarys całej głowie. Niezwykle pomocny przy dobieraniu fryzury.

Przy analizowaniu owych anatomiczno-fryzjerskich relacji włosy klientki obowiązkowo muszą być mokre. Trzeba je dokładnie umyć szamponem, nałożyć odżywkę. Tak przygotowane włosy nie wyślizgują się z palców i nie uciekają spod nożyczek.

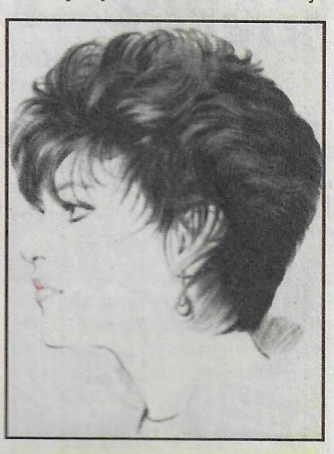

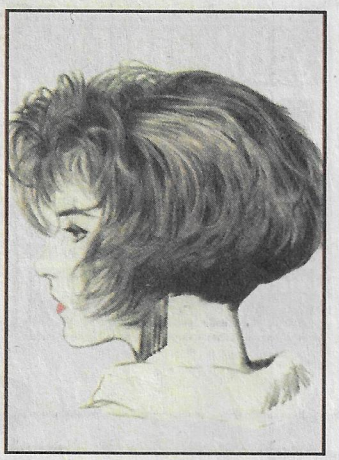

Oto kilka propozycji praktycznych fryzur dla pań w różnym wieku. Są modne, wygodne i cieszą się popularnością wśród klientek.

Konkurs Centrum BEA i „Echa Dnia" rozstrzygnięty!

Wszystkim, którzy wzięli udział w konkursie, serdecznie dziękujemy. Otrzymaliśmy wiele kartek z trafnymi odpowiedziami.

Wśród nich rozlosowaliśmy trzy nagrody:

I nagrodę - usługę wartości do 50 zł otrzymała **ANETA JĘDROCHA** z Kielc.

II nagrodę - usługę wartości 15 zł **MAGDALENA BĄK** z Kielc.

III nagrodę - usługę wartości 15 zł **JOANNA KOS** z Sandomierza.

Laureatki prosimy o zgłoszenie się do redakcji „Echa Dnia", ul. Targowa 18, Kielce /VIII piętro/.

/MAF/

Zgrabne, ale i wypoczęte

Obolałe nogi, a nierzadko opuchnięte to przeważnie wynik nieprawidłowości w funkcjonowaniu organizmu - kłopoty z sercem, niewydolność krążenia albo zaburzenia pracy nerek. Niekiedy ból nóg może być spowodowany osłabieniem układu mięśniowego, co zdarza się u kobiet. Do tego często dochodzą nadwaga i zaburzenia hormonalne.

Można złagodzić ból nóg pamiętając o tym, by: nigdy nie nosić ciasnych rajstop, skarpet i obuwia, często trzymać wysoko nogi, nie palić papierosów lub przynajmniej ograniczyć palenie, po kąpieli stosować dobre kremy nawilżające, gimnastykować i masować nogi.

Zadbajmy o to, by nogi były nie tylko zgrabne, ale także wypoczęte. Nie wolno ich forsować, nadwerężać i przemęczać. Mają nam przecież służyć przez całe życie.

SENSITIVE od „Urody"

Ochrona i pielęgnacja

W laboratoriach „Polleny Urody" powstała seria kosmetyków dla cery wrażliwej, gdzie aktywnie działające liposomy zastąpiono substancjami aktywnymi, dającymi efekty nawilżania i ujędrniania skóry przy jednoczesnym łagodzeniu podrażnień i zmniejszeniu nadmiernej wrażliwości cery.

W skład tej serii o nazwie **HYDROSYSTEM 24 SENSITIVE** wchodzą kremy na dzień i na noc, tonik bezalkoholowy, mleczko kosmetyczne, intensywny żel nawilżający.

/MAF/

W królestwie czerwieni

Powróciła szeroką falą w sukienkach, płaszczach, żakietach i kostiumach. Pobudza zmysły, jest elegancka i królewska. Czerwień. Odniosła zwycięstwo na światowych pokazach mody. Wielcy kreatorzy - od Diora poprzez Versace, Gucciego, Lacroix, do Gaultiera lansowali na pokazach modele na sezon jesień - zima 95/96 w bogatej palecie czerwieni. Każda z kobiet znajdzie zatem swój własny odcień.

Najwspanialsi mistrzowie krawiectwa wiedzą, że nie ma barw bardziej królewskich, szalbierczych, wulgarnych i świętych. W propozycjach znalazły się chłodne fiolety, delikatne róże, dynamiczne purpury, a także pomidorowe czerwienie i nasycone oranże. Ciepłe odcienie polecane są dla kobiet o jesiennym i wiosennym typie urody. Dla pań zimy i lata odpowiednie są barwy chłodne.

/MAF/

Fot. Włodzimierz Karnkowski - Pocket Press

NIEZAWODNA TRWAŁOŚĆ PRZEZ CAŁE ŻYCIE
Bezpośredni import z USA
SIDING
GWARANCJA
upusty
transport
najniższe ceny
doskonała jakość
sprzedaż ratalna
STYROPIAN
SYSTEM RYNNOWY
MARWO
KOLBUSZOWA
ul. Towarowa 4
TEL./FAX. (0-17) 271-587
992/k

BBB WÓZKI DZIECIĘCE
- ŁÓŻECZKA
- CHODZIKI
- NOSIDEŁKA
- FOTELIKI SAMOCHODOWE
Kielce, Rynek 17
/obok „Sołtyków"/
21/wzv/atk

REKLAMA
SITODRUK
OFFSETDRUK
Komar STUDIO USŁUG REKLAMOWYCH
25-306 Kielce, ul. Warszawska 6
tel. (0-41) 68-21-68 w. 28
fax (0-41) 68-03-69
um/bo

HURT
FARBY, LAKIERY
CENY FABRYCZNE POLIFARBU WROCŁAW
GREI 2 - Hurtownia
Kielce, Kolberga 8 (baza KPBM)
tel. (0-41) 514-14
um/bo
BEZPŁATNY DOWÓZ TOWARU NA TERENIE KIELC.

SALON MEBLOWY
Polis
MEBLE
Kielce, ul. Paderewskiego 40
tel.fax 66-02-51
1245/vat

RK
RADIO KIELCE
REKLAMA
71.15
Cały czas na fali ...
101,4
Kielce tel./fax 68-13-13
Radom tel. 63-33-63
Tarnobrzeg tel. 22-28-52
bo/AR8

Salon Meblowy Kieleckich Fabryk Mebli
Kielce, ul. Zagnańska 232, tel. 31-60-36, 31-63-40
oferuje:
szeroki asortyment mebli i artykułów wyposażenia mieszkań
- dostawa transportem własnym
- dogodny system ratalny

OFERTA PAŹDZIERNIKA:
- meble młodzieżowe
- kanapy, tapczany 2-osobowe
Dojazd autobusami linii 4, 23
ZAPRASZAMY
UK/BO

700/k
TELE-ZABAWA
TANIEJ !!! Nie dzwoń już zagranicę !
WSPANIAŁA ZABAWA NA ŻYWO!!!
0-700 11 517
WPI, Skr. p 6, 00-963 Warszawa 81, (02)6223967, NON-STOP z całej Polski, zł 1,49/min z VAT(14900/min z VAT)

Wesoła linia
0-700 11138
Zadzwoń
NOWOŚĆ! Połączenie krajowe
920/k
WPI, Skr. 6, 00-963 Warszawa 81, (02) 6223967, zł 1,49/min z VAT (14 900). Musisz mieć 18 lat.

Z.P.U.H. „SEZAM"
26-030 Suchedniów
ul. Bodzentyńska 36B
tel./fax (0-47) 544-386
produkcja - montaż
- stolarka alum. i PCV
- kraty nożycowe i stałe
- rolokasety
- verticale
um/bo

HURTOWNIA MJS
Kielce, ul. Żniwna 4/6, tel. 482-94
poleca:
RAJSTOPY, SKARPETY, BIELIZNĘ
dla dzieci i dorosłych
Zapraszamy codziennie 8-16
soboty 8-14
151/akm/vat

TANIO CUKIER
skład fabryczny
cukrowni „Łubna"
Kielce, ul. Rolna 4
tel. 468-87
fax 417-48
1264/vat

HURTOWNIA OBI
KIELCE, UL. ZAKŁADOWA 1
TEL. 66-06-05, w. 176, 177
czynna: 7-18, soboty 7-13
OFERUJE PO BARDZO ATRAKCYJNYCH CENACH:
panele podłogowe i ścienne, parkiety, mozaiki
1000/k

Każdy sportowiec, by dojść do sukcesów na skalę europejską musi ciężko trenować. Ewenementem są bracia Jarosław i Mariusz Olechowie, ciężarowcy Vikinga Starachowice, którzy już po roku treningu zdobywali medale mistrzostw Europy!

Reprezentacja Polski w trójboju siłowym - Jarosław w żółtej koszulce prezentuje srebrny medal, a Mariusz (w niebieskiej) - brązowy, zdobyte na ostatnich mistrzostwach Europy, rozegranych w Czerkasach na Ukrainie.

Bracia Olechowie na odżywki mogą co najwyżej popatrzeć. Nawet po medale mistrzów Europy wyjechali za własne pieniądze.

TANIE MEDALE

- Zawsze pasjonowała mnie kulturystyka - mówi starszy z braci Olechów, Jarosław. - Przed trzema laty postanowiłem bardziej poważnie podejść do ciężarów i trafiłem do Starachowic pod fachowe oko trenera **Tomasza Kołaczyńskiego**. - Ja dołączyłem do brata miesiąc później - dodaje Mariusz. - Postanowiliśmy zrezygnować z kulturystyki i zaczęliśmy uprawiać trójbój siłowy.

Na pierwsze efekty pracy nie trzeba było długo czekać. Po czterech miesiącach pracy bracia Olechowie przyjechali do Kielc na pierwsze w ich życiu mistrzostwa Polski i choć wcześniej zdobyli mistrzostwo okręgu, start w Kielcach był wielką niewiadomą. Pierwszy zakończył swój start Jarosław i ku ogromnemu zaskoczeniu fachowców zdobył mistrzostwo Polski, Mariuszowi nie wypadało być gorszym i w ten sposob dwa złote medale trafiły do Vikinga. - Nie przekroczyliśmy jeszcze 23 lat - mówi Jarek. - W ten sposób jesteśmy jeszcze uznawani za juniorów i możemy startować w mistrzostwach juniorów i seniorów.

Wspólnie z mieszkańcami rodzinnej miejscowości, podstarachowickiej wsi Pawłów, staraliśmy się doliczyć ile zdobyli już medali w swej krótkiej przecież karierze. Nie udało się dokładnie, ale pewne jest, że tych złotych bracia mają już na koncie ponad... trzydzieści! Ich hegemonia na krajowym podwórku nie podlegała dyskusji, czas było potwierdzić swe umiejętności poza granicami kraju. Do reprezentacji Polski na mistrzostwa Europy juniorów powołani zostali obaj bracia, wyjechał jednak tylko Jarek, bowiem w domu nie było pieniędzy na pokrycie kosztów eskapady Mariusza. Trzeba bowiem wiedzieć, że trójboiści nie są tak rozpieszczani jak przedstawiciele innych dyscyplin sportu i oprócz uzyskania minimum na zawody muszą też często pokryć 50 procent kosztów wyjazdu z własnej kieszeni. Rodzina Olechów utrzymuje się z niewielkiego gospodarstwa rolnego, więc na wysłanie dwóch synów nie mogła sobie pozwolić. Z Brukseli Jarek wrócił z brązowym medalem, ale jak sam twierdzi, brak rutyny nie pozwolił mu stanąć na najwyższym stopniu podium. Rok później ich panowanie na krajowym podwórku nie podlegało dyskusji, wszędzie tam, gdzie startowali, zwyciężali, obojętnie czy były to zawody juniorów czy też seniorów. Kolejne mistrzostwa Europy juniorów rozgrywane były w Angli, tym razem na Wyspy Brytyjskie wyjechali obaj bracia. Lepiej wypadł tu Mariusz, który zdobył srebny medal, Jarek musiał zadowolić się piątym miejscem, choć gdyby sędziowie spojrzeli na jego przysiad w trzecim podejściu nieco łaskawszym okiem, to również przypadłoby mu - podobne jak bratu - „srebro".

W tym roku Olechowie z Mistrzostw Europy juniorów rozgrywanych na Ukrainie przywieźli dwa medale, Jarosław - srebrny, a Mariusz - brązowy. Mówią: **- Najwyższa pora stanąć na podium, bardzo chcielibyśmy wystartować w listopadowych Mistrzostwach Świata, które odbędą się w Finlandii, niestety wszystko wskazuje na to, że zostaniemy w domu... Nie ma pieniędzy na wyjazd, związek może pokryć tylko połowę kosztów, jeśli zawodnik uplasuje się powyżej 8 miejsca.**

Właśnie głównie o pieniądzach myśli Jarek. - Aktualnie jestem bezrobotny, muszę znaleźć sobie zajęcie, z którego się utrzymam. Oznaczałoby to koniec mojej kariery. Otrzymaliśmy niedawno propozycję przejścia do klubu w Katowicach i przeprowadzka na Śląsk jest praktycznie naszą jedyną szansą na kontynuowanie kariery. Inaczej koniec z zawodowym uprawianiem ciężarów.

Patrząc na niewielkich wzrostem, ale wielkich siłą braci Olechów nie można zrozumieć, jak po trzech latach treningu zdobyli tak muskularne sylwetki, o jakich marzy wielu młodzieńców. - Nie ma mowy o jakichś tam medykamentach czy dopingu - mówią bracia. - Praktycznie nie możemy wziąć żadnego lekarstwa, bowiem kontrole antydopingowe są coraz skrupulatniejsze i nawet syrop może być pretekstem do dyskwalifikacji.

Na rynku jest wiele różnego rodzaju odżywek, które bardzo pomagają w ciężkim treningu, niestety bracia Olechowie mogą sobie na nie popatrzeć przez szybę wystawy sklepowej z powodu braku pieniędzy. - Tak naprawdę to postanowiłem, że po mistrzostwach na Ukrainie zakończę karierę - mówi Jarek. - Propozycja z Katowic i naleganie mojej dziewczyny Ani /mieszkanki Starachowic/, bym jeszcze potrenował spowodowały, że z podjęciem ostatecznej decyzji wstrzymam się do końca tego roku.

- Ciężko trenujemy, naszym marzeniem jest zostać mistrzami świata, a później jak trójbój zostanie dyscypliną olimpijską, do czego są już przymiarki, naszym celem będą medale igrzysk olimpijskich - dodają na koniec bracia Olechowie.

PIOTR SZPAK

21 pytań do...

Adama Bunio

- byłego zawodnika, a obecnie trenera badmintonistów Stali Nowa Dęba, którego podopieczni zdobyli blisko 30 medali mistrzostw Polski /w tym również jeden srebrny w mistrzostwach Europy/.

1. Wiek: 36 lat.

2. Znak zodiaku: Byk.

3. Przydomek: „Książę".

4. Stan cywilny: żona Teresa, synowie Łukasz /7 lat/ i Sylwester /2 lata/.

5. Zawód wyuczony: technik mechanik, trener badmintona.

6. Samochód: nie posiadam, jedyny środek lokomocji to rower.

7. Ulubiona potrawa: schabowy z ziemniakami i sałatką.

8. Ulubiony napój: woda mineralna, najlepiej „multivita".

9. Ulubiona muzyka: największe przeboje z lat siedemdziesiątych.

10. Ulubiony film: wszystkie z gatunku sensacyjnych.

11. Hobby: hodowla rybek akwariowych.

12. Sposób spędzania wolnego czasu: najlepiej na sportowo.

13. Największy zarobek: 5 mln starych złotych pensji.

14. Największy sukces: medal wychowanka Dawida Powęzki w mistrzostwach Europy oraz własny dorobek medalowy wywalczony w mistrzostwach Polski weteranów.

15. Najwięcej zawdzięczam: własnej rodzinie oraz Antoniemu Malcharkowi.

16. Najbardziej żałuję: wycofania się z rozgrywek ekstraklasy zespołu Stali przed dwoma laty.

17. Największa porażka: dwukrotnie czwarte miejsce kadeta Dawida Powęzki w ubiegłorocznych mistrzostwach Polski juniorów.

18. Najważniejsze są dla mnie: żona i rodzina.

19. Chciałbym zobaczyć, pojechać: na Mistrzostwa Świata juniorów w badmintonie w Kopenhadze i zobaczyć tam dobry występ Dawida Powęzki.

20. Imponuje mi: wytrwałość w dążeniu do celu.

21. Plany i marzenia: utworzyć w Nowej Dębie tak mocny ośrodek badmintona, jaki istnieje w Suwałkach, Płocku czy Głubczycach.

Wysłuchał

NORBERT MASTALERZ

Krzyżówka sponsorowana za 80 zł

dojazd do klienta **za darmo** najbezpieczniej najtaniej

RADIO TAXI ☎ 31 11 11

SSAK MORSKI Z KŁAMI

OBOWIĄZUJE NA NIM RUCH OKRĘŻNY

TEAM Z MADRYTU

OFERUJE TOWARY

PAJAC LUB AMERYKAŃSKI WĄŻ KORALOWY

BOHATER „CHŁOPÓW"

M-TO NAD ALUTĄ

„CICHA" RZEKA

LEWY DOPŁYW DOLNEJ WISŁY

INFORMACJA O POGRZEBIE

SIŁA W PIOSENCE

MIARA INDUKCYJNOŚCI

ROLSKA

ŻOŁNIERZ JAZDY Z XVI W.

MIESZKANKA ZNAD RAWY

TENISÓWKI

CZAPKA REKTORA

DAMA MICKIEWICZA

POT. CESARSKIE CIĘCIE

NIEŻYT

NIEDOŁĘGA, NIEZDARA

RAPTUS, IMPETYK

ZESPÓŁ OŚMIU MUZYKÓW

POPŁOCH

ŚWIECIDEŁKO

NIE DZIEŃ

MASTURBACJA

PAWEŁ, TRENER STOŁECZNEJ LEGII

DATEK DLA KELNERA

TUTINAS

CHIRURG W SPÓDNICY

ANTONIM NIŻU

IMIĘ DOBIECKIEGO

DZIEWCZYNA Z „ELEMENTARZA"

UCZESTNIK DAWNYCH WOJEN

OD KRTANI DO OSKRZELI

ŚCINEK, ODPADEK

KONKURENT

ANG. POWOZIK 1-KONNY

GRUPA LUDZI ZŁOŻONA Z RODZICÓW, DZIECI, WNUKÓW I BLISKICH KREWNYCH; RODZINA

GŁĘBIA MORSKA

PANI DLA PANA PO ŚLUBIE

POWINNA PANOWAĆ NA KAŻDEJ LEKCJI

LEWY DOPŁYW WISŁY ZE SŁOWA: BURZA

HENRYK, AKTOR POLSKI

M. W ZACH. AZERBEJDŻANIE

MA STOLICĘ W DELHI

DAWNA STOLICA GÓRNEJ BIRMY

... TO NIE WYPADA

WODOSPAD

M-TO NA UKRAINIE

TRAF

LEKARZ

PRZESZKODA DROGOWA

OPAKOWANIE NA PASTĘ

WZBURZONA NA MORZU

RZEKA W ZACH. INDII

PRZEPŁYWA PRZEZ FLORENCJĘ

„KOBIECE" CIASTO

KRAJ Z WASZYGTONEM

SKANDOWIEC O L.AT. 39

RYWAL SZYNKI

LERSKA

PRZYJACIEL SINDBADA

Litery z pól ponumerowanych od 1 do 45 utworzą rozwiązanie krzyżówki - myśl Paula Claudela. Odczytane rozwiązanie prosimy przesyłać pod adresem redakcji ED wyłącznie na kartach pocztowych w terminie 7 dni od daty numeru.

Pomiędzy prawidłowe odpowiedzi rozlosujemy nagrody:

I - 40 złotych; II - 25 złotych; III - 15 złotych oraz nagrody książkowe.

Na karcie z rozwiązaniem należy nakleić zamieszczony poniżej kupon. Odpowiedzi bez kuponu oraz pełnego i czytelnego adresu nadawcy będą wyłączone z losowania.

Opr. B.F.
Fot. PAP/CAF

Super Relaks Echo Dnia Kupon nr 29

1	2	3	4	5	6	7	8	9	10	11	12	13	14	15	16	17	18	19	20	21	22	23	24	25	26	27	28	29	30	31	32	33	34	35	36	37	38	39	40	41	42	43	44	45

ATLAS PLUS

ZAPRAWA KLEJOWA O ZWIĘKSZONEJ ELASTYCZNOŚCI I PRZYCZEPNOŚCI. DO PŁYTEK CERAMICZNYCH I TERAKOTY NA BALKONY, TARASY, POSADZKI I W SYSTEMIE OGRZEWANIA PODŁOGOWEGO

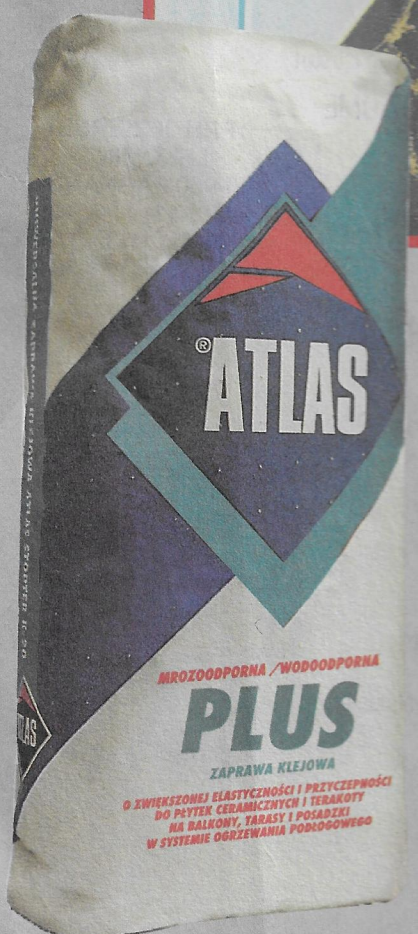

ZASTOSOWANIE

Zaprawę klejową ATLAS PLUS używa się do układania płytek ceramicznych i terakoty, mozaiki porcelanowej, płytek elewacyjnych, klinkierowych oraz płytek z kamienia naturalnego na prefabrykatach betonowych i gazobetonie, przy wylewkach na ogrzewaniu podłogowym, na płytach gipsowo-kartonowych, suchych jastrychach, asfalcie lub tynkach gipsowych wewnątrz budynku. Ze względu na zwiększoną elastyczność i przyczepność zaprawa ATLAS PLUS nadaje się również do układania płytek ceramicznych na płytach paździerzowych, drewnopochodnych (ścianki działowe, blaty kuchenne) lub bezpośrednio na powierzchni starej glazury, terakoty i lastriko, na pozostałościach starych, silnie przylegających klejów do wykładzin lub farb olejnych.
Zaprawę klejową ATLAS PLUS można stosować:
wewnątrz i na zewnątrz budynku - na ścianach, podłogach, tarasach, balkonach, w pomieszczeniach mokrych i w pomieszczeniach produkcyjnych i usługowych.

WŁAŚCIWOŚCI

ATLAS PLUS jest specjalną zaprawą klejową, mrozo- i wodoodporną, wytrzymałą na temperatury od -20 °C do +60 °C o uniwersalnym zastosowaniu.
Zaprawa klejowa ATLAS PLUS charakteryzuje się zwiększoną przyczepnością i elastycznością, wyrównuje naprężenia podłoża, jest wystarczająco pewna i stabilna, łatwa i wygodna w użyciu, nie zawiera włókien azbestowych.

Atest Państwowego Zakładu Higieny Nr 854/B-598/92

ATLAS W K i Z B 91-222 Łódź, ul. Św. Teresy 105, tel. (042) 52 56 00, fax (042) 52 57 79
97-300 Piotrków Tryb. ul. Wronia 61 /63 tel. (044) 47 52 65

LAUREAT III EDYCJI KONKURSU NA NAJLEPSZE POLSKIE PRODUKTY ZA ZAPRAWĘ KLEJOWĄ ATLAS WYRÓŻNIONY POLSKIM GODŁEM PROMOCYJNYM

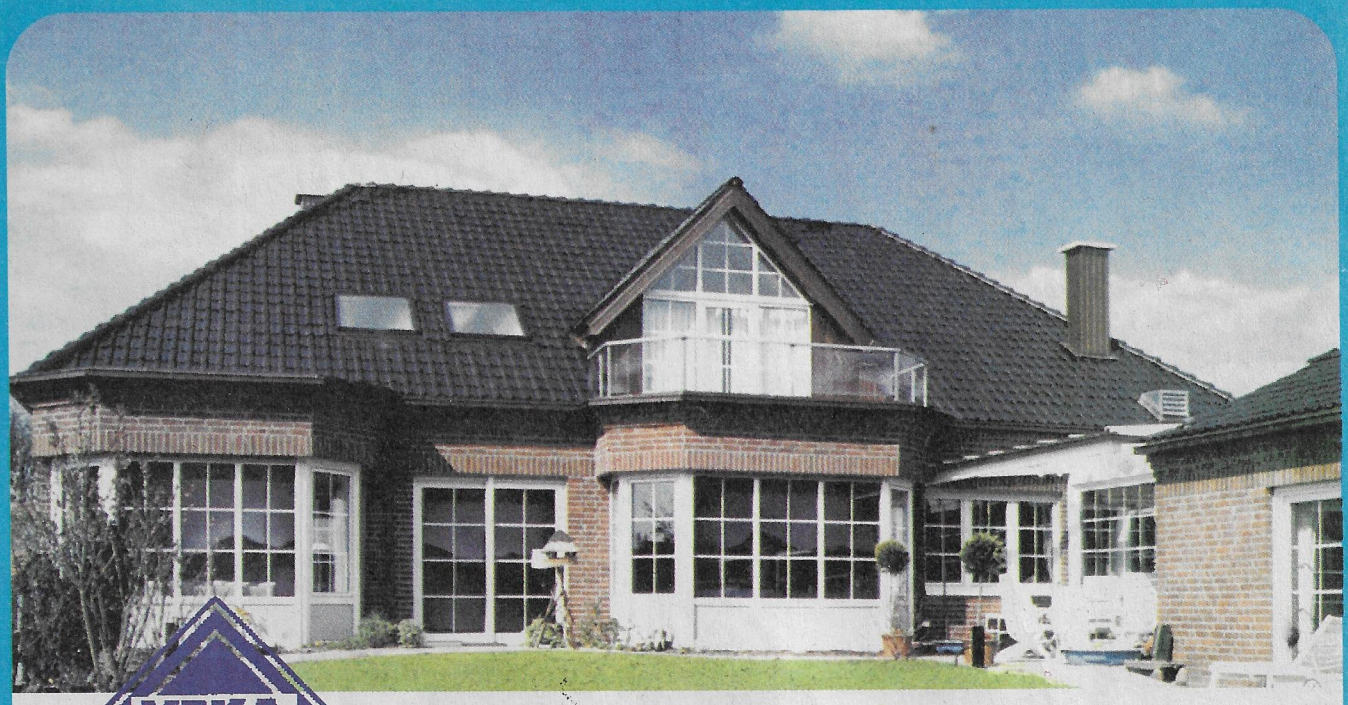

VEKA

LEKOMIN Jezierski

FIRMA PRODUKUJE:

- OKNA I DRZWI system VEKA certyfikat niemieckich norm ISO 9001
- ŻALUZJE PRZECIWSŁONECZNE - POZIOME
- ŻALUZJE PIONOWE - VERTICALE
- ROLOKASETY PRZECIWWŁAMANIOWE
- ROLETY TEKSTYLNE

PPH JEZIERSKI
LEKOMIN 2
26-050 ZAGNAŃSK
tel. (0-41) 11-35-41,
(0-41) 11-35-37
tel./fax (0-41) 11-38-75

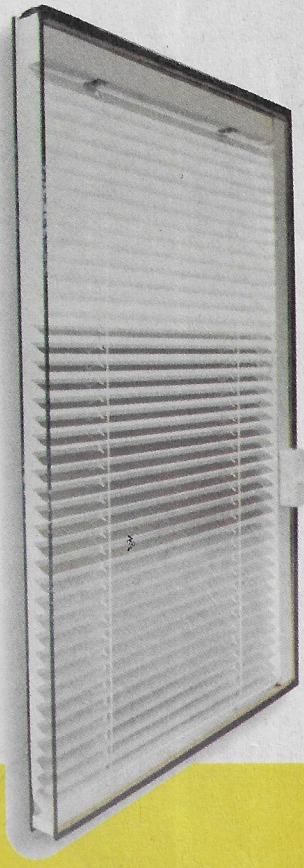

ŻALUZJE W SZYBIE ZESPOLONEJ

Ze względu na zalety szyby zespolonej, czyli zamkniętej hermetycznie, żaluzja wmontowana w taki zestaw nie jest narażona na działanie czynników atmosferycznych jak również kurzu, brudu i innych substancji, które normalnie osadzają się na typowych żaluzjach.
Nasza nowość jest absolutnie higienicznym wyrobem do zastosowania oprócz budynków mieszkalnych, w obiektach gdzie wymagane jest i egzekwowane przestrzeganie zaostrzonych warunków sanitarnych (np. szpitale, żłobki, przychodnie, hotele, kuchnie, obiekty gastronomiczne i inne).

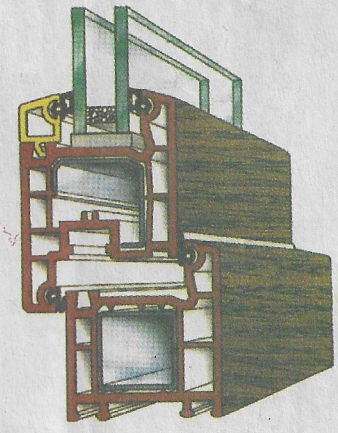

JAKO JEDYNI W POLSCE PRODUKUJEMY

ŻALUZJE WEWNĄTRZ HERMETYCZNYCH SZYB

393/k